SAYISI HER YERDE
KURUŞ
9 Şubat 1939
PERŞEMBE

SON TELGRAF

SAYI : 690
YAZI İŞLERİ: TELEFON: 20827
İstanbul Cağaloğlu Nuruosmaniye No. 54
En son Telgrafları Ve Haberleri Veren Akşam Gazetesi
İDARE - İLAN: Tel: 20827
Telgraf : İst. Son Telgraf

BU GAZETE
İstanbulun en çok satılan hakiki akşam gazetesidir
İlânlarını SON TELGRAF'a verenler en çok okunan bir vasıtadan hakkile istifade etmiş olurlar.

Almanya Ve İtalya Asker Topluyorlar

Akdeniz Meseleleri, İspanya İşinin Siyasî Cebhesi de Halledildikten Sonra Ortaya Atılacakmış!

Onlar, Dediklerini Yaptırabilmek İçin mi Kuvvetleniyorlar?..

Libya'daki Tahşidatın İngiltereyi de İstihdaf Ettiği, Çemberlay'nin Nutkıyle Alâkadar Olduğu Söyleniyor

Birde Alsas Loren Meselesimi Çıkıyor?

Amerika, Bir Harb Çıkması İhtimaline Delâlet Eden Alametler Çoğaldığı Kaydiyle Hazırlığa Başladı

İtalyada gençler daha böyle küçük yaştan askerliğe alıştırılıyorlar

Paris 9 (Hususî)— Kont Cianonun, İngilterenin Roma sefiri Lord Perte vuku bulan teminatına rağmen İtalya hükûmeti, Afrikada harıl harıl askerî hazırlık yapmakta ve bilhassa Libyaya mütemadî surette asker, cephane ve mühimmat sevk etmektedir. Bundan başka gerek İtalya, gerek Almanya yeniden ehemmiyetli miktarda asker toplamaktadırlar.

Vakâ sefirler tarafından yapılan istimzaçlara Berlin ve Roma kur'a ve ihtiyatların silâh altına vaki bu davetlerinin normal ve her yıl yapılan askerî talim ve terbiye maksadile olduğunu söylemektedir. Fakat esas maksadın bu olmadığı aşikârdır.

İtalya, İspanya işinin devletler arasında halledilmesini müteakip Tunus, Cibuti, Korsika ve sair meselelerin de halledilmesini ileri sürecektir.

Roma bu esnada dediklerini yaptırabilmek için azamî kuvvetli görünmiye ve ordu ve donanmasını, tıpkı Almanyanın Südetler meselesinin halli arifesinde yaptığı gibi seferber hale getirmeğe karar vermiştir.

Almanyanın yaptığı hazırlık da Berlin - Roma arasındaki tedafüî ve tecavüzî ittifakın tabiî ve zarurî bir neticesi olup icabında İtal-

(Devamı 6 ıncı sahifede)

İngiltere Müstemlekât Nazırı Makdonald

Arab Kongresi

Henüz İptidaî Mahiyette Bile Bir Anlaşmıya Varılamadı

Londra 19 (Hususî) — Filistin ve diğer Yakınşark Arab meselelerini hal için toplanan kongre müzakerelerinde henüz hiç bir terakki eseri görülememektedir.

Musevi delegelerile İngiltere arasında yapılan müzakerlrin ta-? mamile müsbet safhaya girmesine rağmen Arablarla henüz iptidaî mahiyette bile bir netice alınamamıştır.

Çemberlayn ve Müstemlekât Nazırı Makdonald delegelerle hususî mükâlemeler yapmaktadır. Konferansın bugün toplanacağı şüphelidir.

Ekrem König Londra'da!

İstanbuldan Yanında Götürdüğü Bir Kadının Mektubları

Ekrem «İmpeks» Meselesinin de Kahramanı mı Bulunuyor?

Zabıta Ekrem'in Sevgilisinden gelen Mektubları Ele Geçirdi

Rahat Mes'ud, Seyahatlerle Dolu Bir Hayat Yaşıyorlarmış!

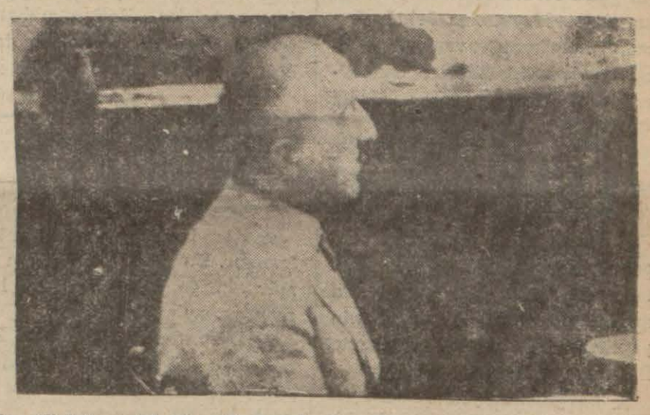

Sevgilisinin mektubları ile Londra da olduğu anlaşılan Ekrem König

Tayyare kaçakçılığı rezaletinde mühim rol oynıyan Ekrem König hakkında zabıtamız yeni ve mühim bir ipucu elde etmiştir.

Bütün araştırmalara rağmen Fransada olmadığı tahakkuk eden Ekrem Königin Fransadan Londraya geçtiği ve lüks bir hayat yaşadığı bazı mektublardan öğrenilmiştir. Ekrem König İstanbulun tanınmış ve zengin ailelerinden birinin kızı ile beraberdir ve onunla nişanlıdır. Bu bayandan buradaki ailesine gelen mektublarda çok rahat, mes'ud olduğu ve lüks bir hayat yaşadığı kaydedilmektedir.

Haber verildiğine göre polis bu bayanın buradaki evlerinde araştırma yapmış ve gelen mektubların zabıtaya teslim edilmesini temiştir.

Bu araştırmalar neticesinde Königin bugün bulunduğu yeri gösteren bir vesika elde edilmeğe çalışılmıştır.

Aldığımız malûmata göre bu bayanın da fotoğrafisi teksir edilerek Ekrem Königin resimleri ile birlikte dünya zabıtasına tam olunacaktır.

(Devamı 6 ıncı sahifede)

İstanbul Halkı Vergiyi Ne Zaman Verir?

YAPILAN İŞİN GÖZÖNÜNE ÇIKMASI VE GAYRİMENKUL KIYMETLERİNİ ARTTIRMASI YENİ GELİRLERİ MUHAKKAK KİKENDİLİĞİNDEN ORTAYA KOYACAKTIR.

Yazan: ETEM İZZET BENİCE

Vali ve Belediye Reisi Lûtfi Kırdar, İstanbulun bayındırlığı, beledi vazifelerin iyi yapılabilmesi, gıda maddelerinin ucuzlatılması ve hayat pahalılığının indirilmesi için geniş ölçüde bir enerji ve çalışma gayretini mahmul bulunuyor. Yıllardır, İstanbul halkının dilediği ve beklediği bu enerji kesafeti nihayet Lûtfi Kırdar'ın şahsında ve şahsiyetinde büyük bir tahassürü dinlendirmek fırsatını vermiştir.

Şehir meclisinin şubat toplantı devresi münasebetile Vali ve Belediye Reisinin mecliste okuduğu program nutku hakikaten çok şayanı dikkattir. İstanbulun muhtaç olduğu bütün şehir meselelelerinin üzerinde ihatalı bir tetkik ve görüş ile durulmuştur.

Bu meyanda şehrin büyük çaptaki müstacel işlerinin sür'atle başarılabilmesi için yeni varidat gelirleri de mevzuu bahsolmuştur. Belediye rüsum ve vergilerinin icabına göre birer miktar arttırılması da tasavvur edilen teddirler arasındadır.

Geçen bir yazımızda da işaret ettiğimiz gibi İstanbul halkının şehrin büyük ve müstacel davaları karşısında fedakârlık ihtiyarından çekineceği ihtimaline yer verenlerden değiliz. Ancak, ilkinde de söylediğimiz gibi bu fedakârlığı isteme ve beklemenin en pratik yolu daha önceden eseri ve neticeyi gözönüne koymaktır. Bilhassa, bu neticeyi almak büyük mikyasta fakat, mıntakavi imarların gayrimenkul servetler lehine kaydedeceği kıymet tezayüdleri ile mümkün olacaktır.

Elindeki metaın üç beş misli değer kaydettiğini gören her mal sahibi muhakkak ki, bu değerin kendisine getireceği nemanın yüzde üç veya beşini belediye bütçesine terkeylemekten ve şehrin daha ziyade umranına vasıtalık etmekten çekinmez. Bunun mazideki basit bir misali bilfarz Fatih-Edirnekapı bulvarının açılmasıdır. Belediye bulvarı açmak için hatırımızda kaldığına göre üç yüz bin lira kadar sarfetmiştir. Fakat, yol açıldıktan bir sene sonra da ayni muhitten dört yüz bin liraya

(Devamı 6 ıncı sahifede)

Son Zaferden Sonra...

İngiltere ve Fransa da Franko'yu Tanıyorlar

Franko, Bu Devletlerle Arasında Her Hangi Bir İhtilâfa Meydan Bırakmadan İspanyada Yeni Rejimi Kuracak

Barselona ilk giren kıtaat kumandanı kendisini karşılıyanları selâmlıyor

Londra 9 (Hususî) — İngilterenin Burgos ajanı Hodgosn General Franko ile tekrar müzakereye girişmek için bugün Burgosa hareket edecektir. İngiltere, Frankoyu, pek yakında vekat'î zaferden evvel tanıyacaktır.

İyi malûmat alan İngiliz mehafiline göre Franko, demokrasiler ile müzakereye girişmeğe hazır bulunmaktadır. Binaenaleyh bu fırsatı kaçırmamak lâzımdır. Ayni mehafile göre General Franko, Fransız hududuna yakın cephede harb etmekte olan İtalyan kıtaatı, Fransanın talebi üzerine ikinci hatta alınmış, Pirenede tahkimat yapmıyacağına dair de Fransaya teminat vermiştir.

Diğer taraftan Franko, Cumhuriyetçilere aid olan Mayorka adasını bir harbe sebebiyet vermeden

(Devamı 6 ıncı sahifede)

Makineye Verirken:

Sovyetlerle Japonlar Yine Çarpıştılar

Moskova, 9 (A. A.) Resmen bildirildiğine göre dün Sovyet hudud Muhafızlari ile Japon - Mançeu kıtaatı arasında Argun sahillerinde bir müsademe Olmuştur. Sovyet hudud muhafızlarından biri ölmüş, ikisi yaralanmıştır. Düşmanın maktul ve mecruhları mikdarının 15 e baliğ olduğu söylenmektedir.

KISACA

Fazilet ve Temizlik Mücadelesi..

Her memlekette, her vakit devir devir umumi bir istek halinde fazilet haykırılışları yapılmıştır.

Fazilet, hiçbir zaman müddeiumumiliğini yalnız iktidar mevkiine, hükûmet elemanlarına terketmemiştir.

Temizlik insan bünyesinin ilk şartıdır. Dışımızdaki kirleri akıttığımız gibi içimizde de kir ve pas tutturmamaya mecburuz. Bu takdirde de her insana düşen ilk vazife ve mecburiyet kendi kendisini mürakabe, sonra da hemcinsini mürakabe ve cemiyet kayıtlarına; ahlâk, sây ve fazilet prensiplerine aykırı gidenleri ikazdır.

Bu vazifemizi ve mecburiyetimizi tam ifa etmedikçe faziletsizlerden şikâyet etmek hakkımız yine mahfuz olmakla beraber bu hak muhakkak ki, biraz değil, bir hayli kuvvetten düşer.

Herşeyi iktidar mevkiinden ve hükûmet mürakabesinden bekleyip de bizler sadece sırtlarımızı kekâşâ.. yastığına dayar durursak bu atalet bir gün bizzat yine kendi sırtlarımızı yaralar, çürütür ve ufunetleştirir, ki, o zamanda da insan ve cemiyet terbiyesinin yine insan ve cemiyet mürakabesi ile birlikte yürüdüğü hakikatini idrak etmiş olmak hiçbir fayda ve şifa vermez. Onun içindir ki, fazilet mücadelelerinde hükûmet tutumu ile, kanunları ile, mürakıbleri ve adliyesi ile halkın menfaatlerine ve haklara destek olduğu kadar halk da biribirine ve hep bir arada hükûmete ve bağlandığı rejime destek olmasını bilmelidir.. diyoruz.

Tramvay Ve Tünel Şirketleri

Satın Alma Mukaveles Dün Gece Merasimle İmzalandı

Şehrimiz tramvay ve tünel şirketlerinin satın alınmasına dair olan mukavele dün akşam saat 19,50 de Nafıa Vekilimiz Ali Çetinkaya ile bu şirketlerin salâhiyettar murahhası M. Spesial arasında merasimle imzalanmıştır. Bu münasebetle evvelâ Nafıa

(Devamı 6 ıncı sahifede)

HALİFENİN SARAYINDA *Bir İspanyol Güzeli*

Yazan: CELAL CENGİZ

Endülüs Geceleri..
Haccac'ın Aşkı..
Halifenin Hazineleri.
Kanlı Harbler..
Siyah İnciler..
Papanın Gözdesi..

Çok yakında yeni tarihi bir roman neşrine başlıyoruz. Emevîlerin en parlak devirlerinden birini yaşıyan Halife Abdülmelik zamanında tarihin karanlıklarında gömülüp kalan çok heyecanlı vak'aları canlandıran tarih muharririmiz Celâl Cengizin bu değerli eserini bir kaç güne kadar (Son Telgraf) sütunlarında okuyacaksınız. Sabırsızlıkla bekleyiniz.

Yeni Tefrikamızdan Bir Kaç Başlık:

Arabistan çöllerinden garba akışlar — Halife Abdülmelik'in Mekkeyi muhasarası — Arabların İspanyayı istilâsı — Haccac'ın akınları — Endülüs'ten Halifenin sarayına getirilen İspanyol güzeli! — Haccac'ın keski insan başından yaptığı kuleler — Baştan başa aşk, heyecan ve ihtiras dolu bir devrin tarihi...

Çok Yakında Başlıyoruz

HÂDİSELER KARŞISINDA

Son Telgraf

BOYANACAK BİNALARIN RENGİ NASIL OLACAK?.

Taksim ile Harbiye arasındaki binalar bir renge boyanacakmış.. Belediye şu günlerde hangi renge boyanacağını tayin edecek ve ev sahiblerine bildirecek.. Eskiden İstanbulun büyük konakları tahinî boyalı olurdu. Bu renk edebiyatımıza bile girmiştir. Neden tahinî renge boyarlarmış bilmiyorunm.. Acaba, şimdi nasıl bir renk seçecekler?.. Eğer, kadın elbiselerinin rengi taklid edilirse, ev sahibleri bu işte zarardalar demektir. Çünkü kadın modaları her üç ayda bir değişiyor. Kuzum Allah aşkına modaya uyulmasın, sakın..

MAHALLE BEKÇİLERİNİN ALACAKLARI AYLIK

Nihayet mahalle bekçilerinin kazancına da nazar değdi. Bir vakitler yazılıp çizilmişti· Ayda 200-300 lira alan bekçiler varmış.. Şimdi, bir karar veriliyormuş, bütün bekçiler ayni maaşı alacaklarmış.. Yani hepsi ayda 200 - 300 lira mı alacaklar, dersiniz? Zannetmem.. Ne oldu ise, kârı yolunda olanlara oldu.. Artık bekçilik de gıpta edilir bir meslek halinden çıktı..

OTOBÜSLERİN TARİHİNE AİD BİR VAK'A

Otobüslerin tarihine aid bir İngiliz gazetesi şu izahatı veriyor: «İlk otobüs 5 nisan 1827 de işlemeğe başladı. Bu otobüsü İki İngiliz mühendisi yaptı· Londra ile Bav arasında işlemeğe başladı. İlk günü otobüs bir atlı araba ile karşılaştı. Hayvanlar ürktü. Araba bir çukura yuvarlandı. Otobüs korkunç gürültüler çıkarıyor, demir tekerleklerile yeri göğü sorsıyordu. Ne ise, otobüs yoluna devam etti. Az gitti. Zincirleri koptu. Tamir için saatlerce uğraşıld· Nihayet akşama doğru varacağı yere vardı. Bir köpek otobüsün altında kaldı. Halk şoföre hücum etti. Zabıta işe el koydu.»

Bu hâdisenin üzerinden tamam bir asır geçmiş sayılabilir. Şimdi, İngiliz gazeteleri, bu tarihî vak'adan, bir garibe anlatır gibi bahsediyorlar. İstanbulda otobüsler hâlâ böyle işte.. Yalnız bir fark var. Altına bazan köpek, bazan da insan alıyor..

DÜNYANIN HER TARAFINDA KOCA BUHRANI VAR

Yine İngiliz gazeteleri haber veriyor: Bir İngiliz kadını, on sene evvel kaybolan kocasını aramağa çıkmış.. Avustralyada kaybolan İngiliz bir böcek mütehassısı imiş.. Kadın rüyasında kocasının ölmediğini, bir adada yaşadığını görmüş. Rüya mütemadiyen tekerrür ettiğinden, kadın nihayet, kocasını aramak üzere uzun bir seyahate çıkmağa karar vermiş..

İster misini, gitsin, elile koymuş gibi bulsun.. Hiç yoktan bir koca.. Şimdi böyle akıllı usul koca nerede?. Demek İngilterede de koca buhranı var..

GIDA MADDELERİNİ TAĞŞİŞ EDENLER

Bazı gıda maddelerini ilâçlarla tağşiş edenlere Belediye ceza verecekmiş.. Gıda maddesine ilâç katmak halkın sıhhatine neden zarar veriyor anlıyamadık..

Bilâkis fayda vermesi lâzım değil mi?· Böyle ilâçlanan gıda maddeleri hastalanmış, bozulmuş ki ilâç vermişler.. Halkın sıhhatini düşünen bu ehli hayır insanlara ceza kesmek insafsızlık olmaz mı?.

AHMET RAUF

KÜÇÜK HABERLER

★ Keresteciler halindeki yeni pavyon inşaatı ve rıhtımla yolla tamamile ikmal olunmuştur. Bu münasebetle kabul muamelesinin yapılması için Nafıa Vekâletinden Belediyece müsaade istenmiştir.

★ Sevgilisi Anjeli bundan bir müddet evvel Nişantaşında bir sokakta 10 yerinden bıçaklıyarak öldüren katil Ropen dün Ağırceza mahkemesinde 12 sene hapse mahkûm olmuştur. Karardan sonra Ropen Anjeli hâlâ sevdiğini söylemiş ve muhakeme heyetinden dosya meyanında bulunan sevgilisinin resmi ile mektublarının kendisine teslimini yalvarmıştır. Bu taleb kabul olunmamıştır.

★ Londra sefirimiz Tevfik Rüştü Aras Lüleburgazda tren memurlarına verdiği paralar arasında Atatürkün el yazılarile imzalarını taşıyan bir 5 liralığı da yanlışlıkla verdiğini, buparanın kabilse kendisine iadesini alâkadarlara bildirmiştir.

★ Şehrimizde bazı yeni ilkmekteb muallimleri 80 lira tutan teçhizat bedellerini 3 senedir hâlâ alamamışlardır. Vaziyet Maarif Vekâletine şikâyet olunmuştur.

★ Karadenizde yine fırtına başlamıştır. Bu sebeble Ereğliden kömür almağa giden vapurlar limandan açılmışlardır.

★ Defterdarlık Beyazıdda Zeyneb hanım konağının yanındaki arsaya bir maliye binası inşa etmeği kararlaştırmıştır.

★ Kainbiraderini balta ile yaraladıktan sonra yarı canlı bir vaziyette kireç kuyusuna atan Oflu Mehmed isminde bir katil Trabzonda idam olunmuştur.

★ Talim ve terbiye azalığına Maarif Vekâletim umumi müfettişlerinden Kadri tayin olunmuştur.

— Şehrimiz defterdar muavinliğine İstanbul tahsilât müdür muavini Baha tayin olunmuştur.

★ Maliye Vekâleti teftiş heyeti reisliğine Maliye Vekâleti tetkik heyeti azasından Hakkı Kâmil tayin olunmuştur.

Vali Müddeiumumîyi Ziyaret Etti

Vali ve Belediye reisi Lûtfi Kırdar dün adliyeye gelerek müddeiumumî Hikmet Onat ile bir müddet görüşmüştür.

Sekiz Dükkân Kapandı

Belediyenin Yerinde Bir Kararı

Eminönö mıntakası dahilinde bulunan 8 dükkân dün muhtelif suçlardan dolayı kapatılmıştır.

Bunlardan biri Sirkecide bir oteldir. Diğeri, Uzunçarşı caddesinde bir fırın olup, eksik ekmek yapmaktan ve ekmekleri iyice pişirmediğinden kapatılmşıtır.

Seddolunan diğer dükkânlar arasında bir kaç tane lokanta ve birahane ile Çemberlitaşta Zindankapıda ve Yalıköşkü caddesindeki meşhur lokantalardır.

Diğer taraftan bir kurukahveci, karışık kahve sattığından ve Hasır iskelesinde bir balık tuzlayıcısı, kokmuş balıklarla sardalye yaptığından ayni cezaya çarptırılmışlardır.

Yakalanan Sabıkalı

930 senesinde gümrük kesedarlarından Aliyi tabanca ile öldürmiye teşebbüsünden 7 sene mahkûm iken kaçmış olan Siirtli Mehmet oğlu Halil dün Emniyet ikinci şube birinci kısım memurları tarafından yakalanmıştır.

KISA POLİS HABERLERİ

★ Taksimde oturan Andon oğlu Civani adında biri dün Beyoğlunda Cümhuriyet caddesinden geçmekte iken üzerine bir fenalık gelerek düşmüş , biraz sonra da ölmüştür.

Yapılan muayene neticesinde Civaninin kalp sektesinden öldüğü anlaşılarak gömülmesine izin verilmiştir.

★ Sirkecide Ebüssüûd caddesinde 62 numaralı evde oturan Simon oğlu İsak isminde biri konsolun üstünde bir şişe içinde bulunan tentirdiyotu konyak zannederek içmiş ve zehirlenmiştir.

★ Hamalbaşında oturan Osman Galip , Beyoğlunda Şark sineması helâlarındaki kurşunları çalarken suç üstünde yakalanmıştır.

★ Dün Balıklı Rum hastanesinde istim kazanlarını temizlemekte olan 5 ameleden biri olan Ömer adında bir amele kazanda havasızlıktan ölmüştür.

★ Yenikapı sahilinde bulunan kadın cesedinin Lâlelide Şair Fikret sokağında oturan Fatma Zekiye adında bir kadına ait olduğu ve kazaen denize düşerek öldüğü anlaşılmıştır.

★ Kadirgada Liman caddesinde oturan Didar adında bir bayan mangalda yemek pişirmekte iken içinde yağ kaynamakta olan tava üzerine dökülerek fena halde yanmış, hastaneye kaldırılmıştır.

POLİS Ve.. Mahkemeler

Boğazda Bir Sandal Devrildi

Fakat Hepsi de Boğulmadan Kurtarıldı

Hakkı adında bir sandalcının sandalı ile karşı tarafa geçmekte olan İzzet, Yasef, Kadri, Artin ve Mehmet adlarında beş kömür amelesinin bindiği sandal Beylerbeyi açıklarında yanlarından geçen bir vapurun dalgasından devrilmiş, denize dökülen amelelerle sandalcı o sırada oradan geçmekte olan Ahmet kaptanın idaresindeki motör tarafından kurtarılmışlardır.

Bir Katil 10 Sene Hapse Mahkûm

Yalan Şahadette Bulunan 3 Kişi de Üçer Sene Hapis Yatacaklar

Abdullah isminde bir arkadaşını eski bir kin yüzünden öldüren Üsküdar İsmailin muhakemesi dün Ağırcezada neticelendirilmiştir. Verilen karara göre İsmail bu suçundan dolayı 10 sene ağır hapse mahkûm olmuştur.

Ayni davada yalan yere şehadet ettikleri sabit olan Mustafa, Niyazi ve Ahmed isminde üç kişi de üçer sene ağır hapis cezasile tecziye olunmuşlardır.,

Bir Tabak Makarnanın Hikâyesi !

Sirkecide Eskişehir otelinde oturan Meşkûr isminde bir adam dün otelciden bir tabak makarna istemiş; otelci de gidip bunu Ömerin lokantasından almıştır.

Fakat Meşkûr makarna önüne getirilince, kokmuş olduğunu görerek yiyememiş ve polise şikâyet etmiştir.

Bunun üzerine Ömer yakalanmış, fakat:

— Benim dükkânımda bugün makarna yoktu. gidip komşu bir ahçıdan aldım.

Diyerek bu ahçının dükkânını da göstermiştir. Memurlar bu sefer ikinci dükkâna gitmişlerdir. Dükkân sahibi; filhakika demin Ömerin kendisinden bir tabak makarna aldığını; lâkin kendi makarnalarının taze olup henüz pişirildiğini söylemiştir.

Hakikaten dükkândaki makarnalar muayene edilince de; bunrın taze oldukları anlaşılmıştır!.

Ömerin dükkânında ise hiç makarna olmadığından bir tabak kokmuş makarnanın nereden geldiği anlaşılamamış ve iş mahkemeye intikal etmiştir.

Sultanahmed 1 inci sulh ceza mahkemesi bu hususta bugün kararını verecektir.

Beni Deli Sandılar!

"Allah Düşmanımı Oraya Düşürmesin !.,,

Gazetem için enteresan bir dava dinlemek üzere, Ağırceza mahkemesine gidiyordum. Ceza mahkemeleri koridorundan geçerken, Sultanahmed birinci sulh cezanın kapısı önünde, onu gördüm. 25-30 yaşlarında, buğday benizli, yüzü tıraşlı, üstü başı yırtık, serseri kılıklı bir adamdı. Yanındaki zata hararetli harertli bir şeyler anlatıyordu. Ben de yanlarına sokuldum ve bilâhare adının Ahmed olduğunu öğrendiğim adamın sözlerini dinlemeğe başladım:

— ... Herifin hayatını ben kurtardım. Eğer ben olmasaydım, adam çoktan tahtakaleyi boylamıştı. Dua etsin bana! Şükretsin Allaha ki, hızır gibi beni yetiştirdi..

Ellerini arkasında birbirine bağladı, duvara dayandı:

— Bir adamın hayatını kurtardım amma, bu bana pahalıya mal oldu. Onları ayırmağa çalışırken, o Nuri denilen hergele, bıçağını çekerek, kaba etime sokuşturuverdi.

Bu sırada kapının içinde mübaşir göründü ve buğday benizli adama işaret ederek:

— Haydi, dedi, gir içeriye..

Genç adam, başından yırtık kasketini çıkararak, sol koltuğuna sıkıştırdı. Sonra mahkeme salonuna girdi.

Hâkim, davacıya:

— Anlat bakayım Ahmed, dedi. Hâdise nasıl oldu?

Ahmed ağır ağır anlatmağa başladı:

— O gece biraz eğlenmek için Beyoğluna çıkmıştım. Dönüşte, Köprü üstünde; Nuri, Yusuf ve Faikin birbirlerile döğüştükleri gördüm. Yanlarına yaklaştığım zaman Faik, diğerlerine yalvarıyordu:

— Benden ne istiyorsunuz? Beni niçin zorla götürmek istiyorsunuz? Bırakınız Allah aşkına, yoluma gideyim!...

Aralarına girdim. Onları ayırmak isterken Nuri beni yaraladı. Ben yere düştüm. Onlar da, bu sırada, oradan geçmekte olan bir taksiye atlıyarak sıvıştılar...

Reis, Küçükpazara yazılan Yusuf hakkındaki müzekkerenin tekidine ve duruşmanın ayın 15 ne bırakılmasına karar verdikten sonra Ahmede döndü:

— Ayın 15 inde tekrar geleceksin.

— Bu ayın mı?

— Evet, çarşamba günü.

— Önümüzdeki çarşambaya mı?..

Hâkim biraz sert:

— Evet, dedi.

Ahmed önüne baka baka mahkemeden çıkarken, reis onu durdurdu:

— Sen ne iş yapıyorsun?

— Esnaftım amma, şimdilik boş geziyorum.

— Esnaf mı?

— Evet. Üstüme başıma bakıp belki de inanmıyacaksın amma, tımarhaneye girinciye kadar sebzecilik yapıyordum· O zaman kılığım kıyafetim de böyle değildi. Bey gibi geçinip gidiyordum, hastanede bulunduğum 4 ay içinde bütün paraları yedik. İşte şimdi, meteliksiz serseri serseri dolaşıyorum. Ne yaparsın, düştük bir kere...

Ahmed derin derin iç çekti:

,— Ben tımarhanelik değildim. Hiç bir şeyim yoktu, biraz soğuk almıştım, gribe tutulmuştum. doktor delidir, diye rapor verdi. Gönderdiler tımarhaneye...

Acı hatıralar gözlerini yaşartmıştı:

— Allah, düşmanımı oraya düşürmesin bay hâkim! İstediğin kadar deli değilim, diye bağır. Dinlemiyorlar hiç!!.. Varsa derdin, git Marko paşaya anlat!..

Davacı belki daha anlatacaktı amma, hâkim sözünü kesti ve:

— Yeter, yeter dedi. Haydi artık git!

Ahmed kapıdan çıkarken, tekrar hâkime sordu:

— Ne günü gelecektim?

Hâkim acıyan nazarlarla ona baktı:

— Önümüzdeki çarşamba günü..

MEHMED HİCRET

İkinci Ekmek Tecrübesi

Nümune Kimyahaneye Gönderildi

Belediye Reisliği tarafından, İstanbulun fıkara halkına ucuz ekmek temin etmek üzere hazırlanan yeni ikinci nevi ekmeğin tecrübesi dün yapılmıştır.

% 25 mısır ve % 75 şi de yumuşak buğdaydan yapılmıştır.

Bu yeni cins ekmeğin; istenilen bütün evsafı haiz olduğu alâkadarlar tarafından söylenmektedir.

Kimyahane raporu en geç Pazartesi günü alınacak ve matlûp evsafta bulunduğu teeyyüt ettiği takdirde fırıncılara icap eden emir verilerek hemen imalâta başlanacaktır.

Bu yeni ikinci nevi ekmek her tarafta 7,5 kuruşa satılacaktır.

Madam Atina Davasına Devam Edildi

Randevucu Madam Atina ile muavini Madam Katina ve arkadaşlarının muhakemelerine dün asliye 2 inci ceza mahkemesinde devam olunmuştur.

Gizli olarak yapılan muhakemenin bu celsesinde şoför Osman ile Bayan Aleksi isminde iki şahid ile diğer bazı kimseler dinlenilmiştir. Muhakeme şahid celbi için başka bir güne bırakılmıştır.

Dış Politika

Yugoslav Hükûmetinin Değişmesi

Yazan: Ahmed Şükrü ESMER

Yugoslavya ansızın bir kabine buhranı karşısında kalmıştır. Bir kaç gün evvel, Stoyadinoviç hükûmetinin beş vekili istifa ederek kabineyi de beraberlerinde sürüklemişlerdir. Bu istifanın sebebini, istifa eden vekiller, yazdıkları mektubda şöyle izah ediyorlar:

«Hükûmetin bugünkü teşekkül tarzı Hırvat meselesinin halline mânidir.»

Hırvat federalizmi, Yugoslav iç politikasının en ehemmiyetli meselesidir. Cenup İslâvları devleti, İslâv ırkının üç kolundan terekküp eder: Sırplar, Hırvatlar ve İslovenler. Esasen devlet büyük harbden sonra kurulduğu zaman da adı «Sırplar, Hırvatlar ve İslovenler» krallığı idi. Fakat bu devletin teşkilâtı ne olacak? Sırplar, Hırvatlar ve İslovenler bir merkezden mi idare edilecekler? Yoksa bu üç millet biribirine bir federasyonla mı bağlanacaklardır? Kral Aleksandr, Sırpları, Hırvatları ve İslovenleri yoğurup bir hamur yapmıya ve bu hamurdan bir Yugoslav milleti yaratmıya çalışmıştı. Fakat Hırvatlar buna razı değillerdir. Ve on senedenberi federalizm için çalışmaktadırlar. İslovenler için federasyon, arzuya şayan olmakla beraber, o derece âcil bir mesele değildir. Ve bunların liderleri olan Papaz Koroşetz şimdiye kadar merkeziyetçilerle iş birliği yapmakta idi. Kral Aleksandr'ın ölümünden sonra merkeziyetçiler, şimdi iktidardan çekilen Stoyadinoviç'in teşkil ettiği Yugoslav radikal birliği kombinezonu teşkil etmekte idi. Birlik üç partiye dayanıyor: Sırp radikal partisi, Papaz Koroşetz'in İsloven Klerikal partisi ve Spaho'nun Bosnalı müslümanlar partisi.

İki zümreyi ayıran ihtilâf, bu merkeziyet ve federalizm meselesi olmakla beraber, son aylar içinde Stoyadinoviç hükûmetine karşı muhalefet kuvvetleşmekte idi. Bazıları hükûmetin, otoriter devletlere temayül eden dış politikasını tenkid ediyor. Bazıları da şahsî ihtiraslar dolayısile karşı tarafla birlikte yürüyordu. Muhalefet nihayet hükûmet blokuna karşı bir cephe birliği teşkil ederek ana yasanın değiştirilmesini ve yeni seçim yapılmasını taleb etmiye başladı. Stoyadinoviç ise çocuk Kral ikinci Petro devletin mukadderatını eline alıncıya kadar ana yasayı değiştirmiyeceğini

(Yazısı 6 ıncı sahifede)

FIKRA

İstemeyiz

Vaktile bir sadrazam varmış. Ahali bu sadrazamı istemiyormuş. Toplanarak sarayın önüne giderken mahut Bekri Mustafaya raslarlar.

Mustafa sen de gel diyerek yakasından tutup beraber alırlar. Sarayın önüne geldiklerinde ahali başlar bağırmıya:

— İstemeyiz, efendim istemeyiz.

— Biz bu adamı istemeyiz.

Mustafa sen de bağır.

Mustafa kendini yerden yere atarak başlar bağırmağa:

— İstemeyiz. istemeyiz...

O vaktin padişahı pencereden bakınca Mustafanın kendini yerden yere vurduğunu görüyor:

— Şu adamı bana getirir, emrini yetmiş.

Mustafa Padişahın huzuruna getirilmiş.

— Niçin istemiyorsun oğlum, bu adam size ne yapmış?

— Hem su katar, hem eksik tartar, para vermezsek dayak atar.

— Kim oğlum kim?

— Vilangadaki meyhaneci Apustol.

— Kapansın oğlum kapansın.

— Mustafa sevinçle dışarı çıkar. Ahaliye karşı kapanacak efendim kapanacak der.

Ahali sorar, neresi kapanacak?

— Vilangadaki meyhaneci Apustol der.

— Ulan biz onu mu istemiyoruz. Biz sadrazamı istemiyoruz derler.

Mustafa da:

— Benim sadrazamla ne işim var. Benim işim meyhaneci ile cevabını verir.

Harbiye Cumhuriyet caddesi No. 315 D. Orhan

GÖKYÜZÜNDE AŞK YARIŞLARI

No. 111 — Yazan: İskender F. SERTELLİ

— Ben de takdir ederim onu. Fakat, neye yarar, Nesrin? Onu delice seven biri var... Ve bu adam bütün içini safiyetle bana açmıştır. Eğer ben ona: «Sunayı ben de seviyorum!» demiş olsaydım, Cemil derhal intihar ederdi.

— O kadar çok seviyordu demek?!

— Evet. Ve itiraf edeyim ki, ben Sunayı - eğer sevgiyi ölçmek lâzım gelirse - onun sevgisinden yüzde biri nisbetinde bile sevmemiştim.

— Fakat, çok alâkadar oluyordun onunla. Bu evi bile Suna ile beraber tutmuşsunuz!

— Evet, doğrudur. O da ben de genciz.. Arkadaş gibi birkaç gün gezdik, dolaştık. İşte o kadar. Konuşmamız arkadaşlık hududunu hiçbir zaman aşmadı.

Nesrin daha bazı şeyler söylemek istiyordu.

— Biraz daha ısrar etsem kanacak gibi..

Diye kendi kendine mırıldanıyordu.

Reşad birdenbire başını masanın üstüne çevirdi:

— Yarın sabah erken kalkacağım(Nesrin! Bu gece bu hariţa üstündeki tetkikatımı tamamlamalıyım..

Nesrin odada fazla kalamadı.

Zaten o da o kadar alınan bir kızdı ki.. Birisi yan baksa derhal kızarır, morarır ve kafasının içinde binbir şüphe uyanırdı.

— Peki, ağabey! dedi. Vaktini çaldım.. Kusura bakma.. Allah rahatlık versin.

Genç kız yavaşça, boşalan kahve fincanını alarak odadan çıktı.

Reşad içini çekerek eline küçük bir cetvel aldı.. Kendi kendine söyleniyor:

— Beton.. Kireç.. Kum.. Tuğla.. Çimento.. Taş.. Tahta..

Cetveli elinden fırlattı:

— Daha sonra pencere, merdiven.. Oda.. Oda.. Oda.. Aman Allahım, ne dar bir çerçeve, ne sıkıcı ve yorucu bir çalışma sahası bu. Elime bir kitab alıp okumak fırsatını bulamıyorum. Kitab okumak şöyle dursun.. Hayatımı, kendimi, yaptığım ve yapacağım hususî işlerimi bile düşünmeğe vakit yok. Acaba herkes iş hayatında benim gibi sıkılır ve yorulur mu? Sabah kalk.. Bir fincan çay..? İşe koş.. Çalış, didin.. Yorul.. Akşam olunca ayni yoldan eve dön.. Yemek ye, yat! Ertesı gün ayni hayat yine başlıyor. Hem de hiç değişmeden. Her günkü dekor.. Her zamanki eşhas.. Buna bir facia adını vermek için ağlamalıyım. Hayır.. Ağlıyamıyorum. Komedya desem, gülmüyorum.. gülemiyorum. Emil Zola: «Hayat tiyatroyu, tiyatro da hayatı taklid eder!» demiş. Ne doğru söz. İzmire geldiğim gündenberi adeta kendimi bir dram artisti gibi, perdesi mütemadiyen açılıp kapanan bir sahnede sanıyorum. Fakat, öyle bir artist ki, ne süflörü var, ne alkışçısı. Halbuki bir san'atkârın bunlara nekadar ihtiyacı vardır.

Masanın önünden kalktı..

Sigarasını yaktı..

Odanın içinde dolaşmağa başladı.

— Yarın akşam Belvüde onunla buluşacağız. Bana kimbilir neler anlatacak? Kimbilir mi dedim.. Bunu da bilmiyecek ne var? Aşkını zaten itiraf etti. Hatta evlenmekten bile bahsetti. Demek şimdi, nasıl, ne zaman ve nerede evleneceğimizi konuşacağız. Onunla. Öyle ya.. Bundan başka konuşulacak bir mevzu kaldı mı? Fakat, ne garib, ne çetrefil talihim varmış benim de. Yetişken bir kızı dururken, anasını almak... Doğrusu buna benim kadar herkes şaşacak. Ya babam duyarsa. Yok, yok. Ben babamdan korkmuyorum. O pişkin, tecrübeli bir adamdır. Bir şey söylemez. Zaten, mal, mülk gibi, insanların bazı hislere hatta ahlâka da tevarüs ettiğini kabul etmek lâzım. Babamda benim yaşımda iken ayni şeyleri yapmış. Annem bir başkasile evli iken, onunla sevişmiş.. Kadıncağız kocasından ayrılıp babama varmış. Fakat, bu macera ile benimki arasında büyük fark var: O zaman onların ikisi de gençmiş. Arada çocuk filân yokmuş. Eğer yapılmıyorsam, annem bizi, babamla evlendikten sonra doğurmuş. İnsan Sunanın ve Meleğin macerasını ve mazisini öğrendikten sonra, babası hakkında da garib şüphelere düşüyor. Şu mel'un şeytanın muzibliğine bak hele. Aklıma neler getiriyor! Şimdi düşünüyorum: Benimle babamdan ziyade annem meşgul olur daima.. Biz babamla arkadaş gibiyiz. Acaba ben de Suna gibi, babamın üvey evlâdı mıyım?

Reşad başını sallıyarak kendi kendine gülmeğe başladı:

— Yok, yok.. Bay Necmi muhakkak ki benim öz babamdır.

Raftan bir eski kitab aldı..

Kapağının içine dikkatle baktı:

— Ben dünyaya geldiğim gün, babam şuraya bir tarih atmış. Tarihin üstünde şu kelimeler yazılı:

(Devamı var)

İçtimaî Derdlerimiz

içki ibtilâsı, Sebebleri, Zararları, Sert Ve Hafif içkiler

Dr. Kamareddin Bu Hususda Ne Diyor?

Yazan: **RECAİ SANAY**

Son Telgraf okuyucularına bu günden itibaren yeni bir anket sunuyorum. Bu anketin mevzuu sıhhî ve içtimaî bakımdan bütün memleketi alâkadar edecek mahiyettedir. Birçok salâhiyetli mühim ilim ve fen adamlarımıza sorduğumuz suallerin ve binnetice anketimizin esası şu noktada toplanmaktadır: İçki iptilâsının sebebleri, heyeti içtimaiyemiz üzerindeki zararları nelerdir?.. Ve bu zararları tahfif etmek mi, yoksa, sert içkileri büsbütün kaldırmak, menetmek mi lâzımdır?

Acaba bütün hekimlerimiz ve diğer bütün fen adamlarımız, mütefekkirlerimiz içkinin tamamen aleyhinde mi? Derhal ve kat'iyyen men'i fikrinde mi?..

Doğrusunu isterseniz ben de, bu noktayı ilk adımda birdenbire kestiremiyorum. Yalnız bugün ilk olarak konuştuğum, değerli bir hekimimizin her şeyde olduğu gibi içkide de itidal, fikrinde olduğunu gördüm. Bundan sonraki görüşmelerimi de size bir objektif hassasiyetle arzetmeğe çalışacağım.

★

Bakınız, Bakırköy hastanesi dahiliye şefi doktor Kamereddin Kaniçelebi ile bu mevzuda neler konuştum. Soruyorum:

— Sert içki kaldırılmalı mıdır?

Bu ilk sualimi tebessümle karşılıyan muhatabım:

— Bilmem, diyor. Acaba buna imkân var mı? Bazı sebeblerden dolayı rakıyı, tamamen kaldırmak mümkün olamaz gibi geliyor bana... Çünkü bir keyif ve nihayet iptilâ meselesidir. «Yasaktır!» denildiği takdirde ortaya bir takımr hileli, dolambaçlı vaziyetler çıkar. Müptelâları bunu tedarik etmek için daha başka çarelere baş vurur ve şimdi serbest olarak içilen rakı veya diğer sert içkiler yine içilir, fakat gizli olarak... Aradaki fark yalnız gizli ile aşikâr oluşundan ibaret kalır. Tamamen menetmek kabil olsa, hiç de fena bir şey olmazdı...

Doktor Fahreddin

— Sert içkilerin ne gibi zararları vardır?

— Şüphesiz zararları pek çoktur. Öyle bir kalemde atılamaz. Fakat bu gibi içkilerin zarar derecesi içiliş şekline ve içenin sıhhî ve bünyevî vaziyetine bağlıdır. Biliyorsunuz üç kadeh rakı ile başı dönen adam olduğu gibi, birkaç şişeyi yuvarlayıp dimdik duran - lar da az değildir. Rakı içenleri - miz rakıyı mutlaka kendilerini kaybedercesine sarhoş olmak maksadile içiyorlar. Rakı umumî bakımdan gerek ferden, gerek içtimaî bakımdan zararlıdır. Fakat, sağlam bünyeli olup da 60 ını aşıncıya kadar içip de bir şey olmı - yanlar da çoktur. Hatta bazan lüzum ederse, biz hekimler de az miktarda rakı içmek müsaadesini bazılarına veriyoruz. Bence şu bizde rakıyı, ve diğer sert içkileri itidalle içebilecek pek az kimse bulunabileceği içindir ki, vardığımız netice içkinin zararlı olduğudur. Bu ayni zamanda bir idare işidir.

—İçki sağlam vücudlü bir adamın da ömrünü kısaltmaz mı?

— Şüphesiz kısaltır ve daima tahribkârdır. Fakat, dedim ya.. Keyfe müteallik bir şey olduğu için içenler bu ömür kısalmasına canla başla razı oluyorlar.

— En sert içki rakı mıdır?

— Hayır, çok daha sert içkiler var.. Rom, viski ve saire gibi... Onlarda daha fazla Alcool supe - rieur vardır. Rakı nisbeten daha hafif bir içkidir.

— Rakı, şarab, bira arasında mazarrat itibarile ne derece fark vardır?

— Diğerleri daha az sert ve az alkollü içkilerdir. O nisbette de zararları azdır. Fakat bünyesi müsaid olmadığı halde çok şarab içen adam için de bu içki yine ayni vahim neticeyi doğurur. Muzurdur, fazlası zarardır.

— Rakının derecesi indirilerek daha az sert yapılsa nasıl olur?

—Sarhoş olmağı itiyad edinmiş olanlar onun yine sertini bulmağa çalışacakları gibi bulamasalar dahi kafalarını ayni derecede tüssülemek için bu defa da çok değil, pek çok içmek mecburiyetinde kalacaklar ve bunu yapacaklardır...

— İnsanın içkiye alışmasında en fazla âmil ve müessir olan nedir?

— Bunun birçok ruhî ve içtimaî sebebleri vardır. Herkes başka başka bir takım sebebler ve âmiller tahtında içkiye alışır ve sonra bunu, bazıları iptilâ haline getirir.

— Eski gazellerin, şiirlerin, şarkıların içki iptilâsında tesrlieri var mıdır?

—Bilmem... Belki bu da bazı kimseler için bir sebeb teşkil edebilir. Ruhu coşturur, insanı hayale sevketmek itibarile...

Yeni nesille eski neslin iptilâ ve irade dereceleri arasında fark buluyor musunuz?.

— Ben yeni nesli, böyle keyif verici şeylere iptilâda eski nesil - den daha iradeli görmüyorum. Hatta biraz da lâübali buluyorum. Tabiî müstesnaları var.

— İçkisiz, yahud, sert içkisiz eğlenti olamaz mı?..

— Bunlar hep keyfe, zevke, düşünce, ve karaktere bağlı şeyler olduğu için, bu sualinizin cevabı da fikre göre değişir. Binaen - aleyh içkili veya içkisiz eğlenti yapılabilmek meselesini de ancak «adamına göre!...» neticesine bağlamak icabeder.

Sayın doktorun dışarda bekle - yen hastalarile meşgul olması için müsaadesini dileyerek ayrıldım.

Bir Söze

Pahalı Otobüs

Tramvay şirketi de Nafıa Vekâletine geçti. Hükûmetten, müteaddid defalar al - dığımız şikâyet mektublarını mevzu yaparak bir temennide bulunmak istiyoruz:

Şirketin Taksim ile Beşiktaş arasında işlettiği otobüslerde bilet ücretleri çok pahalıdır. Şimdi, Nafıa Vekâleti, bu otobüslerin bilet ücretlerini derhal indirebilir.

Bugüne kadar, birçok defalar bu mesele mevzuu bahsedildiği halde, nedense, bir türlü halledilememişti. Artık, bugün, bir mâni kalmamıştır, zannediyoruz.

Daima halka hizmet etmekle şöhret bulan sayın Nafıa Vekâletinden bu hizmeti de ümid ediyoruz.

BÜRHAN CEVAD

Mekteb Müdürlerinin İçtimaı

Maarif Şûrası Hazırlığı

Şehrimizdeki bütün mekteplerin müdürleri dün muhtelif mıntakalarda umumî içtimalar ak - deylemişlerdir.

Bu toplantılardan Galatasaray Lisesindekinde; hususî ve resmî Liseler müdürleri ; Beyoğlu Ak - şam Kız Sanat mektebindekinde; tekmil orta mektep müdürleri bulunmuşlar ve Çapa Kız Muallim mektebinde yapılan toplantıya da muallim mektepleri müdürleri iştirak etmişlerdir.

Ayrıca Sanat mektepleri mü - dürleri de Akşam Sanat Okulunda içtima etmişlerdir.

Bu toplantılarda; önümüzdeki yaz içinde içtima edecek olan Maarif Şûrası hakkında mühim görüşmeler cereyan etmiştir.

Davet

İstanbul Müddeiumumîliğin - den:

Halen İstanbulda bulunduğu anlaşılan Erzurum hâkim nam - zedi Şuayyip Kordanın acele memuriyetimize müracaatı.

Tramvay Şirketi Satın Alındıktan Sonra

Şehirde Yeni Yapılacak Tramvay Hatları

Eminönü - Eyüb, Maçka - Beşiktaş Azabkapı - Şehzade Hatları

Tramvay Şirketinin devir ve teslimi ile meşgul olan heyet dün de mesaisine devam etmiştir.

Banka ve kasalardaki para ve hesapların tesliminden sonra ; şimdi Beşiktaş, Aksaray ve Şişli depolarile malzeme anbarların - daki eşyaların devir ve teslimine geçilmiştir.

Diğer taraftan Nafia Vekâleti; şirketin yeni müdürünü de tayin etmiştir. Bu zat yarın veya öbürgün şehrimize gelerek yeni vazifesine başlıyacaktır.

Ayni zamanda mühendislerden ve bazı mütehassıslardan mürekkep bir fen ve tetkik heyetinin de bugünlerde İstanbula gelmesi beklenmektedir.

Bu heyet; tramvay hatlarının ve mevcut arabaların vaziyetle - rini gözden geçirecek ve şebekenin şimdiki vaziyeti ile halkın kesafet ve mevkiin ehemmiyetine göre şebekenin tevsi edileceği yerleri tesbit edecektir.

Alâkadarların kuvvetle tahminlerine göre Nafia Vekâleti; eski şirketin mukavelesinde mevcut olup ta tatbik etmediği yeni hatlar inşası işine hemen başlıya - caktır.

İlk olarak Şehzadebaşı - Unkapanı hattı inşa edilecekse de bu - radaki istimlâkler ve yolların tesviyesi muamelesi ikmal olununcaya kadar Maçka - Beşiktaş ve 6 ıncı daire - Azapkapı hatlarının yapılacağı anlaşılmaktadır.

Hat Azapkapıya indirildikten sonra buradan Karaköye kadar temdit olunacak ve artık tram - vaylar Galatadan geçirilmiyecektir.

Diğer taraftan Eyüp, Defterdar ve civarı halkı da eski şirket tarafından bir türlü inşa olunmıyan Eminönü - Eyüp hattının da bir an evvel tesisini Nafia Vekâle - tinden rica etmeğe karar vermişlerdir.

SPOR İŞLERİ

Bulgar Millî Takımı Cuma Günü Geliyor

Bulgarist a - nın birin - ci sınıf futbol klüplerinden A. S. 23 Cuma günü saat 10 da konvansiyonelle şeh - rimize gelecek ve Cumartesi günü birinci maçını sa - at 15.30 da Şişli i- le, ikinci maçını Pazar günü saba- hı saat 11 de Beyoğlusporla yapacaktır.

Voutchko Yordanov

Halen Sofya lik maçlarında birinci vaziyette bulunan ve geçen hafta Bulgaristanın meşhur Levski takımını 11-4 gibi açık bir sayı farkile mağlûp eden A S. 23 takımında Bulgar Millî takımından yedi oyuncu bulunmaktadır. O - yuncuların isimleri:

Kaleci: Teodor Dermonski (35 defa beynelmilel), Sağ bek: Yorgi Balakçiyef (8 defa beynelmilel) sağ haf: Lüben Petrof, santrhaf: Borislav Vitoski, sol haf: Mihail Busef, sağaçık: Vlado Teodorof, (7 defa beynelmilel), sağiç : Lubomir Angelof (40 defa beynel - milel), santrfor : Yorgi Paçaçi - yef (7 defa beynelmilel), soliç : Benjamen Astrugof: (1 defa beynelmilel), solaçık: Vuçko Yor - danof (15 defa beynelmilel).

Takımla birlikte ayrıca üç ihtiyat ve iki idareci gelmektedir.

Bu karşılaşmalar için fiyatlar: Duhuliye 30, tribün 60, balkon 100 kuruş olarak tesbit edilmiştir.

Yorgancılar Cemiyeti

Yorgancılar Cemiyeti, dün yıllık toplantısını yapmış, idare heyeti seçimi yapılmış ve 8 âzadan 4 ü ipka olunmuş ve diğerleri istifa etmişlerdir.

Bunların yerine yeniden âza olarak mobilyacı Murat, hallaç İsmail, yorgancı Recep ve yorgancı Ahmet intihap olunmuşlardır.

Eminönü Meydanı

Eminönü meydanında ve civarındaki ekser dükkân kiralarının % 100 arttırıldığını yazmıştık. Defterdarlık burada bir komis - yon marifetile tetkikat yaptır - mağa başlamıştır. Kiralarını yükseltenlerin hemen vergileri yük - seltilecek ve belediyece de şerefiye resmi alınacaktır.

Yeni Fabrikalar

Çimento ve Sudkostik Fabrikaları Malzemesi

Sivasta kurulması kararlaştı - rılan büyük çimento fabrikası için sipariş edilmiş olan tesisatın mühim bir kısmı şehrimize gelmiş ve buradan Sivasa gönderilmiştir.

Diğer taraftan İzmitte kurula - cak olan yeni klor ve Südkostik fabrikası tesisatının bir kısmı da sipariş olunmuş ve yola çıkarılmak üzere bulunmuştur.

Muallimler konferansı

İlk mekteb muallimleri için tertip olunan konferanslara şehrimiz'in muhtelif semtlerinde dünden itibaren başlanılmıştır.

Bunlardan İstanbul Üniversitesi konferans salonunda Pedagoji Profesörü Sadreddin Celâl Asel tarafından Yurtbilgisi hakkında bir konferans verilmiş ve bu toplantıda Fatih, Eminönü, Eyüp ve Bakırköy semtleri ilk mektep muallimleri hazır bulunmuşlardır.

Ayni saatte Galatasaray Lisesi salonunda Yüksek Muallim Mektebi Müdürü Profesör Hâmit Otkun tarafından bir tarih konfe - ransı verilmiştir.

Bu konferansa da; Beyoğlu, Beykoz, Sarıyer, Beşiktaş ve Üskü - dar kazalarındaki ilk mektep muallimleri gelmişlerdir.

Dünkü 3 üncü konferans ta Kadıköy 12 inci okulda verilmiştir.

B. Fevzi Selenin coğrafyadan bahsettiği bu konferansta da Kartal ve Jsküdar semtleri ilk mektep muallimleri iştirak etmişlerdir.

158 Halkevi Açılıyor

Ayın 19 uncu pazar günü memleketimizin muhtelif yerlerinde yeniden 158 Halkevi açılacaktır. Resmi küşad ıAnkara Halkevinde bir nutukla bizzat Başvekilimiz Refik Saydam yapacaktır. Bunların arasında Şile Halkevi de bu - lunmaktadır.

Berberler Arasında İhtilâf Kalmadı

Şehrimiz berberler cemiyeti idare heyeti ile «berberler mek - tebi tedris heyeti arasında mek - tebin idaresi meselesinden dolayı bir ıhtilâf çıkmıştır.

Ticaret odası ve maarif müdürlüğünün girmesile hallolunamı - yan bu ihtilâf, nihayet mekteb tedris heyeti ile cemiyet idare heyetinin yaptıkları müşterek bir toplantı sonunda hallolunmuştur.

Cemiyet yeni tahsisat vererek mektebin modern bir hale gelmesini temin etmeği kabul etmiştir.

Yakında derslere başlanılacaktır. Diğer taraftan cemiyet, idare heyetinden iki kişi mektebin muallimliğne tayin olunacaklardır.

Halk Filozofu

Toplantı Salonları

Vali Lûtfi Kırdarın gazete - lerde çıkan izahatını okuyanlar, bu şehrin nelere muhtaç olduğunu bir kere daha hatırladılar. Esasen bu noksanlar meçhulümüz değildi. Her zaman sayıp döktüğümüz şeylerdi.

Lûtfi Kırdarın sözleri arasında bilhassa şehir gazinoları, salonlar, kulübler gibi toplantı yapılan büyük binalar nazarı dikkatimi celbetti.

Şimdiye kadar İstanbulda büyük kulübler, büyük salonlar neden yapılmamıştır, biliyor musunuz?. Çünkü, hayat tarzımız, yaşayış seviyemiz böyle birşeye ihtiyaç hissettirmemiştir.

Eğer, bizde cemiyet fikri ve insiyakları kuvvetli ve itiyad halinde olsaydı, muhakkak ki, bu büyük şehirde, bugüne kadar birkaç toplantı salonu, kulüb ve saire yapılacaktı.

Bütün faaliyetlerimizin, vücu - de getirmek istediğimiz bütün yeniliklerin anası, ihtiyaçlarımızdır.

İhtiyaçlarımızdır ki, bizi bir takım yeni eserler vücude getirmeğe sevkeder.

Beyoğlunda bizim bir matbuat cemiyeti binası var. Orasını şöyle bir kulüb haline getirmeyi düşünmüştük. Hattâ bir aralık, büfesini bir zata kiraya verdik. Arkadaşlar, akşamları toplansınlar, konuşsunlar, kitab, mecmua, gazete okusunlar, radyo çalsınlar, eğlensinler; hattâ, yesinler, içsinler, dedik. Bütün bu saydığım vasıtalar küçük mikyasta temin edildi.

Kışın soğukta, kalorifer de mütevazî salonlarımızı sıcacık yapı - yordu.

Fakat, maalesef bu fikri tahakkuk ettiremedik. Sebebi basitti: Çünkü, bizde henüz cemiyet fikri olgunlaşmamış, böyle bir ihtiyaç hissetmemiştik.

Bu, oldukça cazib çatı altına, akşamları toplanan arkadaşların mecmuu en fazla beş altı kişiyi geçmiyordu.

RESAD FEYZİ

Eski İstimlâk Bedelleri

Belediyemizin yeni muhasebe müdürü, Muhtar acar yaptığı tetkikler sırasınra senelerdenberi hâlâ tediye olunmamış birçok istimlâk bedelleri mevcud olduğunu görmüştür.

Bunun üzerine eski ve yeni bütün istimlâk alacaklıları hakkında bir liste hazırlanmasına başlanılmıştır. Bu alacaklıların hakkı için yeni bütçeye tahsisat kona - cak ve bu suretle haklı şikâyet - lerin önü alınacaktır.

Birimizin Derdi Hepimizin Derdi

Kömür, Odun

Bir okuyucumuzdan A. K. remzile aldığımız bir mektubda. kömür ve odun hakkında gazete - mizde bir müddet evvel çıkan bir yazıdan bahisle, yine bu hususta birkaç açıkgözün yaptığı yakı - şıksız hareket şu suretle anlatılmaktadır:

«— Muhterem gazetenizin 15 ikincikânun 939 tarih ve 668 sayılı nüshasının üçüncü sütununda odun, kömür başlıklı yazınızda fazla okka çeksin diye ıslak kömür sattıkları yazılıdır. Edirnekapı, Topkapı, Eyüb, Rami mıntakalarında markalı hamallar vardır. Kömürcüler geldikleri za - man bu hamallar musallat olurlar ve hem kömür getirenden ve hem de alıcıdan bir iki lira para isterler. Eğer bu para verilmezse beş yüz okkalık arabayı altı, yedi yüz okkaya malederler. Hasılı halkı pek büyük zararlara sokarlar. Kömürcülerin bu işlerine sebeb hamallardır. Binaenaleyh kendilerinin ihzar ettikleri belediye markasını alet ittihaz ederek diğer tarafda zavallı bizleri de ekmek parasından ederler. İşte bu suretle halkı ızrar edenler hak - kında sıkı takibat icrası için alâkadar makamın nazarı dikkatini celbetmenizi rica ederim.»

SON TELGRAF:

Okuyucumuz mektunun so - nunda, bu vaziyetin ne derece doğru olduğunun tahkiki için Şehremini - Topkapıda kahveci Zülfikardan adres öğrenilecek, Hüseyin Pehlivandan sorulabilece - ğini kaydetmektedir.

ZORBALAR SALTANATI

No. 66

Yazan: **M. Sami KARAYEL**

— Emredersiniz beyim... Fa - kat hanımefendi irade buyurmadıkça buraya nasıl gelebilirim!..

— Kolay, ben valdeme ve kalfaya söylerim..

— Sizin cariyeniz yok mu?

— Var, var amma biz artık onunla kardeşletşitk.

— ......

Delikanlı; kızı bir alay sorgu suale çektikten sonra yavaş yavaş yanına sokulmağa başlamıştı.

Nuridan delikanlının her halde kendisine sarkıntılık edeceğine kani olmuştu. Lâkin, hiç vaziyetini bozmuyordu.

Küçük bey nihayet kızın yanağını okşıyarak:

— Sıkıldınız galiba... dedi:

— ......

— Hava bu akşam oldukça sıcak. İsterseniz daha ferah olmak için üstündekinizi de çıkarınız..

— ......

— Hep susuyorsunuz. Biraz da siz söylesenize...

— Ne söyliyeyim beyim!..

Delikanlı kızın bu cevabından cesaret bularak arkasındaki tu - valeti çıkarmağa başladı.

Nuridan, arada sırada omuzlarını kasarak:

— Yapma beyim... Rica ede - rim yapma!.

— Bir şey yapacak değilim... Hava sıcak olduğu için daha serbest olmanızı istiyorum..

— ......

Delikanlı; biraz naz, biraz da mümaneaatla karışık hareketlerden sonra, Nuridanın arkasından tuvaletini çıkarabildi.

Kız; ellerile yüzünü kapıyarak:

— Beyim; yapma!.. Şimdi hanımefendi gelir... Kurban olayım.. Acı bana!...

— Üzülme canım!.. Valdem burada yokmuş... Bana hizmet eden cariyeyi alarak gece yatısına gitmiş...

— Nasıl olur, ben biraz evvel hanımefendiyi aşağıda gördüm... Cariyenizde yanında idi.

— Hayır; görmüş olabilirsiniz, fakat; Sadrıanadolu Hamit efendinin konağına gitmişler... Bana kalfa söyledi.

— Velevki, böyle olsun... Ne - den beni soyuyorsunuz? Çok rica ederim bana kıymayınız... Sonra beni kim alır?..

Fettan Nuridan, delikanlıyı hıza getirmek, kendine bendetmek için kolay kolay teslim olmamağa karar vermişti.

Delikanlı; şahlanmış, heyecanlanmıştı. Kalbi örse vuran bir balyoz gibi seda veriyor, elleri tit - riyordu.

Fakat; bin naz ve niyaz içinde kızı soyabildi. Lâkin, Nuridan delikanlıya fazla ileri gitmemesi için iradesine hâkim olmağa çalışıyordu.

Ve netekim muvaffak oldu. Küçük bey, tamamile tatmini ateş edememişti. Tadı ağzında kalmıştı.

İhtiyar çerkes kalfası, ayaklarının ucuna basarak yanındaki odaya geçmiş, anahtar deliğinden içerisini gözlüyordu. Nuridanın delikanlıyı çileden çıkardığını gördükçe memnun oluyor ve gençlik hatıraları canlanarak heyecanlanıyordu.

Vakit yatsıyı bulmuştu. Yemek zamanı çoktan geçmişti.

Fakat, delikanlı yemeği unutmuştu. Hattâ, bir aralık hizmet - çilerden biri küçük beyi yemeğe çağırmak için yukarıya çıkmış - tı. Karşısında ihtiyar çerkes kalfasının dikilip durduğunu görünce yüzgeri edip gitmişti. Kalfa hizmetçiye şu emri vermişti:

— Bey bu akşam biraz geç yemek yiyecekmiş, ben sana haber yollarım...

Delikanlı, Nuridanı bırakmak istemiyordu. İki saat içinde epeyce yorulduğu ve yıprandığı hal - de meramına tamamile ermek için çalışıyordu. Kız, bir türlü mü - saade etmiyordu. Ağlıyarak, kaçarak, fırsat vermemeğe sây ey - liyordu.

Küçük beyin gittikçe artan ihtirası dinlenecek gibi değildi.

İşin fazla uzadığını gören kalfa işi tadında bırakmak için bir kurnazlık düşündü.

Kapıyı vurup oğlanı yemeğe çağırmak... Bu hareket tam yerinde olurdu. Delikanlı tadı damağında kalarak ayrılmış bulunurdu.

Çerkes kalfası; derhal usuletle dışarı çıktı ve hafifçe kapıyı vurdu. Bundan istifade eden Nuri - dan derhal uzandığı sedir üzerinden toplandı. Üryan vücudünü biran evvel örtmek için tuvaletini alarak kapı arkasına kaçtı.

Delikanlı da, sedirden fırlıyarak entarisini giymiye koştu.

Bir anda entarisini arkasına giyen delikanlı hemen oda kapısına koşarak araladı. Kalfasını görünce sordu:

— Ne o kalfam bir arzunuz mu var?

— Oğlum, yemek için çok ge - ciktiniz... Vakit yatsıyı buldu. Valdenizin gelmesine bir şey kalmadı.

— Devamı var —

Avrupa'nın Yeni Derdleri

Müstemleke Ve Silâhların Tahdidi

İngilizler Bütün Pürüzlü İş'lerin Toptan Görüşülmesinde Israr Ediyor

Almanlar Silâhların Azaltılmasına Razı Değiller mi?

Müstemleke meselesinin müzakeresi için İspanya meselesinin halli bekleniyor. İspanya meselesi ise bitmiş demektir. Franko İspanya ya tamamile hâkim olmakla, Fransa koyu şiddetle muhalif olanlar ise işte böylece Fransaya iltica etmekte dirler.

Almanyanın müstemleke davasında acaba ileri doğru atılmış yeni bir adım var mı? Yoksa mesele dönüp dolaşarak yine iki sene evvelki safhaya mı geliyor? Bunu kabul etmek biraz zordur. Fakat şimdi müstemleke meselesinin yeniden tazelendiği şu günlerde ister istemez böyle bir sual hatıra geliyor.

Anlaşılıyor ki İngiltere için müstemleke meselesini konuşmak imkânsız değildir. Ancak, Londra bununla birlikte tahdidi teslihat müzakeresine girişmeyi de elzem sayıyor.

İki sene evvel Almanya müstemleke davasının başka bir mesele ile bağlı tutulmasına müsaade etmiyeceğini anlatmıştı. Fakat bu noktai nazarında Almanya sebat etse bile Londra maksadından ayrılmamıştır. Müstemleke meselesini diğer bir veya birkaç mesele ile beraber konuşmak..

Demek ki iki senedenberi politika âleminde bu meseleye dair yeni bir değişiklik olmamıştır. Yeniden silâhlanan Almanya şu son dört beş senedir alabildiğine harb malzemesini arttırırken, askerî kuvvetinin münakaşa ve müzakere mevzuu olmasına tahammül edebilecek, silâhlarını azaltması istenecek olursa buna razı olacak mı?

Bu cihet Alman matbuatının hiç hoşuna gitmiyen bir mevzudur.

Onlar, buna karşı son derece sinirli görünüyor ve Almanyanın silâhlarını azaltmak için herhangi bir müzakereye gireceği doğru olmadığını yazıyorlar. Meselâ Algemenie Zeitung gazetesi şöyle diyor:

Silâhlanmak işi ne kadar masraflı olursa olsun Almanya bun-

(Devamı 7 inci sahifede)

Sakıt Hükümdarlar:

Eski Kayser Nasıl Yaşıyor?

Serveti Az Gelir Getirmeğe Başladı

Eski Alman imparatoru Vilhelm seksen yaşına girdi. İkinci kânun ayının 27 inci cuma günü eski Kayserin Felemenkteki Dorn şatosunda kendi dostları ve yakın akrabası arasında bu münasebetle mearsim yapılmıştır.

Seksen yaşına girmesi münasebetile Avrupa gazetelerinde Kayserin geçinmesi, bugünkü hali, vakti nasıl olduğu mevzuu bahsoluyor. Holandaya gittiği zaman Kayserin Almanyada bıraktığı emlâkin kıymeti 1,000,000 İngiliz lirası olduğu tahmin ediliyordu.

Almanyadaki çiftliklerden, türlü türlü emlâkinden gelen varidat az değildi. Felemenge gittiği zaman evvelâ 80,000 İngiliz lirası vererek bulunduğu şatoyu almıştır. Her sene gelen iradı ile geçinen Kayserin geliri gitgide azalmış. Bilhassa Almanyada tatbik edilen yeni kanunlarla harice çok para çıkması da yasak olduğundan

(Devamı 7 inci sahifede)

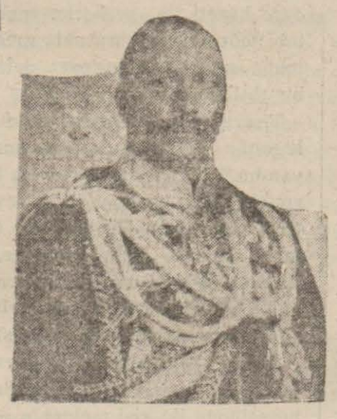

Eski Kayser Vilhelm

Meraklı Şeyler

SUN'İ İNCİLER

İnci, çok eskidenberi kıymetlidir ve bu kıymetini her zaman muhafaza etmiştir. Bu sebeble taklidini yapmağa çalışanlar çok olmuştur.

Fakat, hakiki inci yapmanın imkânı yoktur. Eskiler, hakiki, fakat renkleri bozuk, şekilleri biçimsiz incileri döverler, toz haline getirirler, sonra bu tozlarla inci yapmıya uğraşırlardı.

Çinliler, yaptıkları sahte incileri, istiridyelerin içiresine koyar, deniz kenarına bırakırlardı.

Venedikliler, on altıncı asırda küçük ve şeffaf yuvarlaklar yaparlar ve içerilerini inci renginde boyalarla boyarlardı.

Fransada, camdan yapılan incilerin içerisine civa sürülür, inci rengi verilmiye çalışılırdı. Nihayet, jakin adlı birisinin yaptığı bir tesbih bütün rekorları kırdı.

Jakon, camdan yaptığı küçük ve gayet ince yuvarlakların içerisine, kefal balığı pullarının kurutulmuş ve dövülmüş pullarını koymağa muvaffak olmuştu. Bu usul el'an tatbik olunmaktadır.

GARİB BİR ESER

Vatikan matbaası, Madagaskar lisanile bastığı incilin bir nüshasını Papaya takdim etmiştir.

Papa, bu hediyeden çok memnun olmuştur.

İncil, başlangıcı dahil olmak şartile 1,486 sahifedir. Madagaskar lisanına tercümesi, uzun müddet orada ikamet eden misyonerler tarafından yapılmıştır.

BİR İSTATİSTİK

Dünyada sarfolunan kahve miktarını gösteren bir istatistik yapılmıştır.

Bu istatistike göre:

Danimarkalılar adam başına senede 592 gram, İsveçliler 575, Norveçliler 446, Belçikalılar 458, Holandalılar 408, Fransızlar 375, Finlandiyalılar 350, Almanlar 175, İtalyanlar 75, İngilizler 38 ve Polonyalılar 17 gram kahve sarf ediyorlar.

DÜNYANIN EN ESKİ GAZETESİ

Dünyada mevcud gazetelerin en kıdemlisi, Çin - Japon muharebesinin kurbanı oldu.

Japonlar, bu en eski gazeteyi Peiping Bao'yu büsbütün kapattılar.

Sekizinci asırdanberi neşrolunan bu gazete, Çin tarihçilerine göre İsanın doğuşundan 402 sene sonra tesis edilmiştir. Müessisi (Çinli Gütenberg) denilen Sou - Kung'dur.

Bu adam, yalnız dünyanın ilk matbaacısı değil, ilk gazetecisidir.

KÖEN ELİZABETİN HUSUSİYETLERİ NEDİR?

Dünyanın en büyük Transatlantiği «Köen Elizabet», 27 eylûl 1938 de suya indirildi. Boyu 314 metro; güvertesinde gezinti mahalli 221 metro, genişliği 36 metro; yüksekliği, omurgasından büyük salonun kubbesine kadar36 metro 50 santimdir.

Bu muazzam geminin inşası için iki senedenberi geceli gündüzlü 5,000 amele çalışmaktadır. Sür'atinin ne olacağı henüz malûm değildir.

DAİMİ VERGİYİ İHDAS EDEN HÜKÜMDAR

Fransada, yedinci Şarlin devri saltanatına gelinciye kadar hükümdarlar, harb masrafları karşılığı olarak lüzum görüldükçe fevkalâde vergi alırdı.

Yedinci Şarl, 1439 da daimi vergiyi ihdas etti.

HİKÂYE

SABIKALI

Yazan: Recai Sanay

Ona, san'atı bıçakçılık olduğu için «bıçakçı Nuri» derlerdi. Bir katil cürmünden on beş seneye mahkûm edilmiş, beş senesi zamanla affa uğramış, on senesini de yatmış cezasını bitirmek üzere idi. Bir hafta sonra çıkacak, İstanbulda, bu doğup büyüdüğü şehrin sokaklarında herkes gibi serbest serbest dolaşacak, Yine mahalle, semt kahvelerine gidecek oralarda eski arkadaşlarını tekrar görecek, belki hepsini bulamıyacak fakat onlara mukabil yeni dostlar, yeni ahbablar edinecek, kahvede, şurda, burda, eşe dosta, hapishane köşelerinde uzun seneler çektiği sıkıntıları yana yakıla anlatacak ve onlara: «Allah tekrar düşürmesin!» diye nedametini anlatacaktı.

Bıçakçı Nurinin bu ilk mahkûmiyeti değildi; daha önce de iki defa hapishaneye girip çıkmıştı, amma bunlar ufak tefek şeylerdi.

Evet, cezasını doldurmağa bir hafta kalmıştı. Seviniyordu, neş'e içinde idi; bu sevinç ve neş'e yalnız birkaç gün sonra hürriyete kavuşacağından değil, daha mühim saydığı bir sebeb vardı: Hapishaneye girdiği zaman henüz küçük bir kız olan, ve annesinin, babasız olarak büyütüp meydana çıkardığı bir kız kardeşi vardı ki on beş gün sonra nişanlanacaktı.

Kız kardeşi, eğer olur olmaz bir adama varsaydı, bu kadar sevinmiyecekti, belki de biraz sinirlenecekti. Fakat karşısına iyi bir kısmet çıkmış büyük bir müessesenin umum müdürünün oğlu... Yüksek tahsil görmüş, dolgun maaşlı bir genç. Kız çok zengin ve kibar bir aileye düşecek.

Kız kardeşi güzeldi, çok güzel. Tanrı bu fakir kıza kadın güzelliğinin bütün hususiyetlerini esirgemeden vermişti. İşte bu manevi zenginlik ona bugün, maddî bir zenginlik de temin ediyordu.

Bir mahpusun kalbinde dışardaki hayata aid bir takım ümidler doğar da bunlar nekadar kuvvetli olursa içerde geçen günler o kadar uzayor, o kadar bitmez tükenmez oluyor... Nuri bu son günlerin, belki her dakikasında, güzel bir şarkının nakaratı gibi hep şu cümleyi tekrarlıyordu:

— Ah.. Şu günler bir dolsa.. Şu kapılar açılsa.. Bir daha dönmemek üzere şuradan bir çıksam!..

★

Nuri hapishaneden çıkalı birkaç gün oluyor. Bu akşam, Beyoğlunda «... palas» da nişan töreni yapılacak. Annesi ve kardeşile gizli gizli görüşüyordu. Çünkü damad veya ailesinden biri, aldıkları kızın Nuri gibi katil, sabıkalı bir kardeşi olduğunu öğrenecek olursa iş derhal bozulurdu. Buna meydan vermemek için, her üçü de bu hakikati, ötedenberi gizlemişler ve gizlemekte de devam edeceklerdi. Ne yapıp yapıp üstüne güzel, şık bir elbise tedarik etti. Zarif bir salon adamı gibi giyindi. Yabancı bir misafir gibi kardeşinin nişanında bulunacaktı. Ne taşkın sevincini, nede lekeli hüviyetini kimseye belli etmiyecekti.

Yine o gün eski arkadaşlarından kendi gibi sabıkalı Avniye rastladı. Avni merhabalaşırken:

— Ben de seni arıyordum, iyi ki karşıma çıktın..

Dedi ve damdan düşer gibi söz açarak, Nurinin kız kardeşini ötedenberi sevdiğini, anasından bir kaç defa istediği halde vermediğini, en sonunda «züppenin birine!» verdiklerini anlattıktan sonra sözünü şu neticeye bağladı:

— Seninle eski arkadaşız. Bunların nişanına mâni ol bu işi benim tarafıma hallet, bu gece bu nişan olmasın!...

Nuri çok gücüne giden bu sözleri, büyük bir soğukkanlılıkla karşılıyarak, ona adeta bir baba nasihati verdi ve sözlerini şöyle bitirdi:

— Sen, ben, biz bizim gibiler ne kendilerimize ne de başkalarına faydası dokunmıyan, belki de zararlı adamlarız. Sırasında kendimizi geçindirmekten âciziz. Bir de evlenmek... Elin kızının günahına girmek, vaz geç bu işten... Yok eğer mutlaka evleneceğim dersen, git kendine münasib, helâl süt emmiş bir kız bul evlen. Benim kardeşime Allah bulunmaz bir kısmet gönderdi. Artık benim bir şeyde gözüm yok, bari o rahat yaşasın, mes'ud olsun ..

Avni asabi ve ciddi bir tavırla:

— Nuri! Biz kırk kişiyiz, birbirimizi biliriz. Bana ağız yapma!

(Devamı 6 ıncı sahifede)

Arzuyu Umumî Üzerinə
ŞIK Sinemasında
Memleketin en çok sevdiği Türkçe sözlü Arabca şarkılı
AŞKIN GÖZ YAŞLARI
Filmi devam ediyor.

Radyo Programı

Ankara Radyosu

BUGÜN

18,30 Program.
18,35 Müzik (hafif şarkılar - Pl).
19 Konuşma (ziraat saati).
19,15 Türk müziği (İncesaz faslı takımı: Kürdilihicazkâr faslı). Safiye Tokayın iştirakile.
20 Ajans, meteoroloji haberleri, ziraat borsası (fiat).
20,15 Türk müziği:
Okuyanlar: Necmi Riza, Semahat Özdenses. Çalanlar: Vecihe, Fahire Fersan, Refik Fersan, Cevdet Çağla.
1— Osman Bey - Uxşak peşrevi.
2— Ali Efendi - Şarkı: Daim seni ben ararım.
3— M. Celâlettin Paşa - Şarkı: Nari firkat şulepaş.
4— Şevki Bey - Uaşşak şarkı: Tutuldu damı zülfiyare.
5— Suphi Ziya - Uşşak şarkı: Gücendi biraz sözlerime.
6— Fahire Fersan - Kemençe taksimi.
7— Refik Fersan - Hicaz şarkı: Göğsümden kaçıp gittin.
8— Refik Fersan - Hicaz şarkı: Ey benim gonca gülüm.
9— Türkü: İndim yarin bahçesine.
10— Saz semaisi.
21 Memleket saat ayarı.
21 Konuşma.
21,15 Esham, tahvilât, kambiyo - nukut borsası (Fiat).
21,30 Müzik (Saksafon soloları Şükrü Sarıpınar tarafından).
21,40 Müzik (Melodiler Pl.)
22 Müzik (Küçük orkestra - Şef: Necib Aşkın).
23 Müzik (Dans müziği).
23,45 - 24 Son ajans haberleri ve yarınki proğram.

YARIN

12,30 Program.
12,35 Türk müziği (Pl.)
13 Memleket saat ayarı, ajans, meteoroloji haberleri.
13,10 - 14 Müzik (küçük orkestra - Şef: Necib Aşkın).
Varyete programı (tangolar, valsler, Cigan ve saire).

1357 Hicrî ZİLHİCCE 19	1354 Rumî İkincikânun 27

1939, Ay 2, Gün 40, Kasım 94
9 Şubat PERŞEMBE

Vakitler	Vasati sa. da.	Ezani sa. d.
Güneş	7 01	1 27
Öğle	12 28	6 55
İkindi	15 18	9 43
Akşam	17 36	12 00
Yatsı	19 08	1 32
İmsak	5 23	11 48

YOSMA

No. 66 — Yazan: ETEM İZZET BENİCE

— Hiç de çapkın kıza benzemiyor!.

— Nerede baksana. Ağzından lâf tartı ile çıkıyor. Sonra çok da ağır birşey. Bu kadar buraya geldi, gitti.. Yattı kalktı. Bir gün bile birimize yılıştığını, senli benli olduğunu, ne bileyim güldüğünü bile görmedim. Yalnız doktorla. Onunla uzun uzun, tatlı tatlı konuşuyor.

— Doktor abayı yaktı mı dersin kıza?.

— Adam sende onda aba nerede ki yansın!.

— Böyle deme hiç belli olmaz..

— «Seks appeal» mi diyeceksin?

— Ne olduğunu bilmem .Fakat, ihtiyarlar bir tutuldu mu, ölür de yine bırakmazlar.

— Bu daha genç adam canım.

— Ne genci elli yaşında var.

— Elli yaş ne ki... On on iki yıl sonra ben de elli yaşında olacağım. O vakit kendime ihtiyar mı diyeceğim?.

— Neyse...

— Bak arkaya gidiyorlar..

Genç doktor, arkaya gidiyorlar.. derken Güney ve doktor da duvarı kıvrılmış, yurdun arkasına düşen gül bahçesine geçiyorlar ve.. doktor anlatıyordu:

dar lüzumludur. Yeter ki, içten sevilsin, bütün duyguyla sevilebilsin. Temiz sevgi. Hepimiz yaşamak, çalışmak, beğenmek, yorulmak, kazanmak, daha iyiye kavuşmak gücümüzü sevgiden alırız. Sevgi kalbe sağlık verir, gönlü açar, enerjiyi çoğaltır ve.. her adam birşey sever. Para sevilir, çiçek sevilir, kadın sevilir, ev sevilir, oyun sevilir. Akıl ve dile gelebilen her şeyin sevgisi vardır.

Doktorun sevgi hakkındaki bu konferansı belki daha da çok sürecekti. Güney doktorun sözünü kesti:

— Siz en çok neyi seversiniz doktor?

Doktor bu sorgu karşısında birkaç dakika durdu, sustu, düşündü, kekeliyerek:

— Bilmem ki, doktorluğumu, hastalarımı, çiçeklerimi, şunu bunu...

Dedi ve yeni bir sorguyla karşılanmamak için

— Siz neyi seviyorsunuz?.

Güney hiç tereddüd etmeden:

— Sizi.

Dedi ve cümlesine aralık vermeden sözünü sürdürdü:

— Bilginizi, güzel konuşmanızı, tatlı sözlerinizi, faydalı konuşmalarınızı, ağırlığınızı, herşeyinizi!.

Doktorun yanaklarında şen bir gülümseme toplandı, dağıldı ve gözlerinin içi de gülerek:

— Ben de öyle kızım..

Dedi. Güney birden civelek, kırıtkan bir sarsılma ile doktorun gözleri içine baktı. Tutuşturan, buyruk veren gözlerinde içten kopma bir sıcaklık vardı:

— Hani doktor siz bana yalnız Güney diyecektiniz. Yine kızım dediniz.

Doktor daha kıvançlı:

Dedi ve gözü kolundaki saate ilişti:

— Oo.. On iki buçuk.

Ve Güneye önerge etti:

— Haydi yemeği beraber yiyeli...

— Bilmem sizi rahatsız etmez miyim?.

— Tersine. Çok sevindirirsiniz.

— Gerçek mi söylüyorsunuz?

— Evet..

— Peki kabul ediyorum öyle ise.

Bu, doktorun Güneyi ilk çağırışı ve beraber yemek yiyişi oluyordu!

O.347

Kırmızı yanaklı, bodur, şişman kadın gülerken dişlerini dudaklarından dışarıya sarkıta sarkıta sordu:

— Yine nerelerdesin Vedi?

Vedi, mantosunu çıkarıyordu:

— Buralardayım Madam Anna... Geçiniyoruz!

Madam Anna hem yuvasına dönen bir körpe yavruyu yeniden ele geçirenlerin sevinci ile, hem de eski bir tanışın kendisini aramasından memnun olarak:

İstanbuldan Enstanteneler:

San'atkâr ve Artist Bolluğu

Zavallı Bizler Sanki Dünyanın En Zevksiz İnsanlarıyız...

Yazan: MURAT KAYAHAN

Herkes bilir, kimse bilmez. Ne sihirdir ne keramet, açık gözlük marifet.

Bundan birşey anlamadığınızı iddia ederseniz kimse hayret etmez.

Vaktile, ekseriya ramazana ve bayrama isabet eden günlerde çadır tiyatrolarının önünde kurulan iskeleler üzerinde yüzü gözü boyalı, rengârenk elbiseli palyaçonun (hokkabaz) etrafına sıraladığı kumpanya mensubu kadınlarla yaptığı acayip tekerlemelerin sonunda «Ne sihirdir, ne keramet, el çabukluğu marifet» sözünü dinlerdik.

Hepimiz bunu ezberledik. Çünkü hepimiz çocuktuk ve bayram yerlerine kurulan çadır tiyatrolarına büyük bir istekle giderdik.

O zamandan kulağımızda kalan bu sözün tekrarcıları ve etraflarındaki boyalı kadınlar kendilerine bir ünvan vermişlerdi:

— Artist, san'atkâr!

Artistlik ve san'atkârlık payelerini kendilerine maleden Ardaş, Vasil, Mişon, Hayganoş, Kalyopi, Rabeka bilmem daha neler acaba artist miydiler, yoksa?.

Aradan seneler geçti. Büyüdük, san'atın, san'atkârın ve artistin hüviyetini öğrenmiye çalıştık. Fakat bütün titizliğimize rağmen Hayganuşun (büyük artist) Nesimin (san'atkâr) payelerini kendi kendilerine hediye etmelerine mâni olamadık ve olamıyoruz.

Halbuki san'at, içinde çiğliğini ve renksizliğini muhafaza eden nesneleri kabul etmez, onlarla imtizaç edemez.

Uç varyete artisti.

Bugün koca İstanbulu güldürmek, eğlendirmek yollarile dinlendirmiye çalışan sahte san'atkârların ikinci bir sınıf ile karşı karşıya bulunuyoruz.

Bunlar diğerleri gibi değil, çünkü san'at kıymetleri ölçebileceğiniz miyarın yanına yaklaşmıyorlar.

Bahsetmek istediğim insanlar Avrupadan tellenip pullanıp İstanbula kadar binbir naz ve niyazla gelen Hayganuştan yalnız isimçok çabuk gösteriyor.

Yalnız bir noktayı itiraf ederim ki dışarıdan gelen ecnebilerin içinde san'at kıymetleri olanlar yok değildir. Fakat bunlar çok azdır.

Bundan başka Macaristan, Yuçe farklı artistlerdir.

İstanbulda varyete numaraları yapmağa gelen bu artistlerin (!?) birer kadından ibaret olduğunu maalesef çok çabuk anlıyoruz. Paraya olan hırs ve açlıkları bunu

(Devamı 6 ıncı sahifede)

ŞAKA

HASTALIK BAHANESİ

Oğlumu ziyaretten geliyorum. Zannederim kilinikte daha uzun müddet kalacak...

— Vah vah! Doktor mu söyledi bunu?.

— Hayır! Ben anladım.

— Nasıl anladın?.

— Hastabakıcının fevkalâde güzel bir kız olduğunu görünce...

MÜSTESNASI YOK!

Aile saadetinden, felâketinden bahsolunuyordu. Misaller gösteriliyordu. Birisi:

— Eskiler, cuma günü evlenen adamların daima bedbaht olduğunu söylerler.

— Şüphesiz, çünkü cuma da, diğer günler gibi uğursuzdur.

İTİMADSIZLIK

Eleni, kibar bir ailenin yanında hizmetçilik ediyor, aldığı aylıkları biriktiriyor. Fakat odasında, yatağının altında saklıyor. Bankaya yatırmaktan korkuyor.

Aradan seneler geçiyor. Bir bakkal çırağı ile nişanlanıyor, düğünden birkaç gün evvel bayanına:

— Bayancığım, diyor. Paralarımı bankaya yatırmak istiyorum. Hangisini tavsiye edersiniz?.

— Şimdiye kadar bankalara emniyetin yoktu?.

— Evet, evvelce öyle idi. Fakat şimdi fikrim değişti. Zira kocaya varıyorum, Paralarımı, yabancı bir erkekle beraber bulunduğum bir evde saklamaktan ise bankaya vermeyi muvafık görüyorum.

BU DA BİR BAHANE:

Bayan, sigara almak için dışarı çıkan kocasının iki saat sonra geldiğini görünce hiddetle:

— Köşedeki tütüncüye kadar gidip gelecektin. Niçin bu kadar geç kaldın?.

— Yolda, parasını düşüren bir adama yardım ettim.

— Bari bulabildin mi?.

— Hayır! Kendisi buldu!.

Acaba Bu Kız Ölecek mi?

Hindli Fakirin Sahnede Uyuttuğu Kız

Bütün Dünya Fakirleri Aciz Vaziyetteler

Çünkü Uyutan Fakir Bir Otomobil Kazasına Kurban Gitti

Meşhur Hind fakirlerinden Fahaya Han, geçenlerde Beach - Cap gazinosunda bazı hünerler gösterirken seyirciler arasında ve ilk sırada oturan genç, güzel bir kadının kendisile istihza ettiğinin farkına varır, ve sert bir tavırla sorar:

— İsminiz, matmazel?.

— Barbara Ponter, fakat niçin sordunuz?

— Tecrübelerimden şüphelendiğinizi gördüm de matmazel... İhtimal beni âdi bir hokkabaz veya göz bağıcı sandınız. Halbuki ben ilim ve fen sahibi bir adamım. İsterseniz bunu size isbata hazırım. Sizi şimdi hipnotizme ile uyutabilirim. Hissiz ve hareketsiz, tapkı donmuş bir cisim haline sokabilirim. Yirmi dört saat sonra ayıltırım. Bu tecrübeden hiç bir zarar görmiyeceğinizi, bir rahatsızlık hissetmiyeceğinizi de temin ederim.

Genç kız, yanında bulunan nişanlısının mümaneatine rağmen Hindli fakirin teklifini kabul etmiş, sahneye çıkmış. Hindli, ellerile

bazı hareketlerde bulunmuş, anlaşılmaz birkaç kelime mırıldanmış, genç kız oturduğu iskemlenin üzerinde derin bir uykuya dalmış.

Fakirin tavsiyesi üzerine bir divanın üzerine yatırmışlar, kan deveranına mâni olmaması için elbiselerini soymuşlar.

Fakir, bu muvaffakiyetin verdiği gururla gazinodan çıkmış, gitmiş. Giderken de, ertesi gün ayni saatte gelip kızı uyandıracağını söylemiş.

Fakat felâkete bakın... Gazinonun biraz ilerisinde, karşıki kaldırıma geçerken sür'atle gelen bir otomobil çarpmış, beyni parçalanmış, ölmüş.

Kızcağız on gündenberi baygın yatıyor. Kimse kendisini uyandıramıyor. Meşhur hipnotizmacılara, fakirlere müracaat edilmiş. Gelmişler, fakat birşey yapamamışlar. Hindin meşhur fakirlerine telgrafla müracaat edilmiş. Bular da, ellerinden birşey gelemiyeceği cevabını vermişler.

Barbara ölecek mi?. Bütün Amerika bu fikirde. Radyo ile bütün dünya fakirlerine müracaat karar verilmiş. Acaba bunlardan biri, zavallı kızı uyandırabilecek mi?.

Belgrad Panayırı

Hizmetçiler Burada Teşhir Edilir

Teterddüd göstermekte yanılıyorsunuz, Madam Stefanaviç... Matmazel Sofi tam istediğiniz gibi bir kızdır. Öküz gibi kuvvetli, karınca kadar muktasıddır...

— Israr etmeyiniz, çok pahalı... Ben işimi bilirim.

— Size karşı büyük bir hürmet beslediğim için Sofiyi tavsiye ediyorum. Sonra pek kümüş göz bir kız değildir. Ne verseniz razı olur.

Belgradın büyük bir meydanda her pazartesi günü buna benzer münakaşalara şahid olunur.

Meydanda iri yarı, kırmızı yüzlü köylü kızlardan mürekkeb küçük gruplar görülür. Aralarında, şık madamlar dolaşırlar.

Belgradda, hizmetçi idarehaneleri yoktur. Civar köylerden, kasabalardan gelen köylü kızlar, pazartesi günleri büyük meydana toplanırlar. Hizmetçi istiyen madamlarla görüşürler. Bildikleri, yapabilecekleri işleri söylerler. Köy ve kasaba belediyesinden aldıkları hüsnühal şehadetnamelerini gösterirler. Bazan, kâğıdı tersine tutarlar. Çünkü hemen hepsi cahildir. Hiç birisi okumak ve yazmak bilmez...

Tabiî (dilbaz) da değildirler. Müstakbel patronlarının sordukları suallere cevab verirken dilleri dolaşır, yüzleri pancar gibi kızarır.

Bundan istifade çaresini bulan-

(Devamı 6 ıncı sahifede)

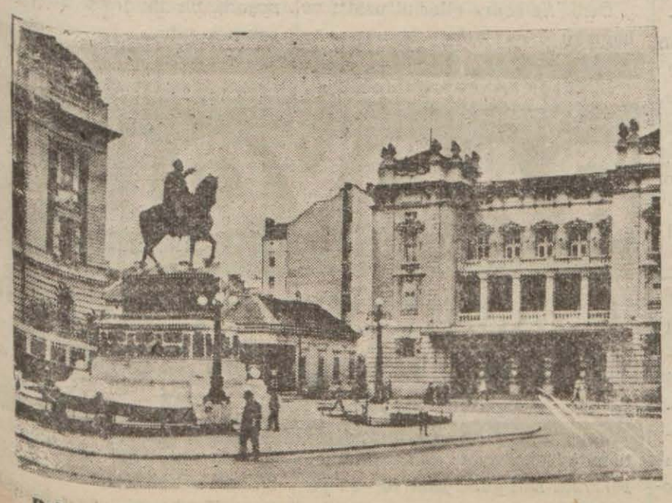

Belgradda Prens Mişel âbidesi ve hükûmet tiyatrosu binası

Parisli Genç, Yakışıklı Çapkın, Avukatına Rağmen Reisicumhura Müracaat Ederek Bunu Söyledi

Beni Affetmeyiniz, ölmek istiyorum

Ve Nihayet Arzusu Yerine Getirildi Giyotin İle öldürüldü..

Moris Piloji, Parisli genç, yakışıklı bir çapkın, yalnız kadınlardan değil, erkeklerden de birçok baygınları vardır. Monmarterde hususî bir barda bazan kadın kıyafetine girer konsomasiyon yapar. Gelen yabancıları bir türlü şuhluklarla güldürür, eğlendirir, içerler, gülerler.

Geçen sene bu barların birinde, tatil müddetini geçirmek, eğlenmek için Parise gelen Meksikalı bir milyonerle tanışmış. Sabaha karşı milyonerle beraber bir otele gitmiş. Öğlen üzeri otelden çıkmış. Az sonra, zavallı milyoneri odasında boğulmuş, ölmüş bulmuş. Para cüzdanı, saati ve parmaklarındaki kıymetli yüzükleri meydanda yokmuş.

Zabıta faaliyete geçmiş. İki gün sonra Moris Pilorji, metresinin kolları arasında yakalanmış.

Genç katil cürmünü itiraf etmiş. Mahkemeye verilmiş, idama mahkûm olmuş ve avukatı, idam cezasının müebbed küreğe nakli için Cumhurreisi Mösyö Löbrüne müracaat etmiştir.

Moris, bunu haber alınca Cumhurreisine bir mektub yazmış:

«Beni affetmeyiniz. Giyotin ile ölmek istiyorum...»

İşte bu azılı katilin sergüzeşti bu. Şimdi nasıl idam olundu -

(Devamı 6 ıncı sahifede)

Karnaval Cenabları

9 Şubatta Nis Şehrine Muzafferane Girecek

Nis, 29 sonkânun: Karnaval yaklaşıyor. Şubatın 9 uncu günü LXI ıncı karnaval cenabları büyük bir merasimle şehre girecek.

«Bu münasebetle yapılacak şenliklerin, eğlencelerin tertibi için binlerce gişi gece ve gündüz hararetle çalışıyor.

«Belediye kâtibi umumisinin riyasetinde bulunan komitenin hazırladığı program cidden fevkalâde.

«Karnavalı temsil eden heykele bu sene verilen isim şu: «Eğlence ve zevk kralı...».

«Resimde gördüğünüz gibi mukavvadan yapılmış kocaman bir maskara. Sağ elinde güzel bir kadın, sol elinde kocaman bir kadeh tutuyor. Sanki: «Yaşasın zevk!.. demek istiyor. Önde bir soytarı elindeki kamçıyı sallıyor. Etrafında bir sürü güzel kız var. Bu heykel, tabiî bir otomobilin üzerine oturtulmuş.

Bunu, yirmi otomobil takib edecek. Her birinin üzerinde barları, eğlence yerlerini temsil ede heykeller bulunacak.

Karnaval cenablarının geçece caddelerde, yollarda birçok taklar yapıldı. Gece ve gündüz binlerce elektrik lâmbası ile aydınlatılacak. Alayın önünde bir mızıka heyeti, arkasında da binlerc maskara bulunacak. Sabahlara kadar umumî meydanlarda dans edilecek, eğlenilecek...

(Devamı 6 ıncı sahifede)

LXI inci Karna val cenabları

Almanya ve İtalya Asker Topluyor

(Birinci sahifeden devam)

yaya yardım etmek içindir.

Siyasî mahfellerde söylenildğiine göre, İspanyada askerî hare - kâtın nihayete ermesi ve İspanya işinin gerek İspanyollar, gerek Franko ile develtler arasında hal edilmesi için aşağı yukarı bir buçuk aylık bir zamana ihtiyaç var dır.

Roma Akdeniz meselelerini de mart sonlarında veya nisan başında ortaya atacağı cihetle gerek Almanya, gerek İtalya o zamana kadar, her ihtimale karşı bir Avrupa harbine her veçhile hazır bir hale gelmek için varkuvvetlerile çalışmaktadırlar.

Ruzveltin para ve mühimmat itibarile demokrat devletlere yardımda bulunacağı hakkındaki sözlerinden ziyade Çemberlaynin teminatı bütün Fransada büyük bir memnuniyet uyandırmıştır. Vakıâ Romanın istediklerinin Fransanın hayatî menfaatlerine dokunma -ması hakkında Çemberlayn tarafından konan kayıd, hükûmete muarız mehafilde iyi karşılanmamış ise de bu sözlere ve itirazlara ehemmiyet verilmemektedir.

YİNE ALSAS LOREN MESELESİ Mİ?

Paris 9 (A.A.) Alsas muhtari - yetçi lideri Rossun tevkifi ile alâkadar olarak üçüncü bir şahıs daha tevkif olunmuştur. Bu, Strazburg iş ofisinde kapıcı eski jandarma Şmit isminde biirsidir.

Paris 9 (Hususî)— Daladyenin Fransız - Alman dostluk paktını imzalamasına öetdenberi muhalif olan mahfeller Alsas Lorendeki son tahrikâtta Alman parmağı olduğunu, Hitlerin bütün teminata rağmen Fransız topraklarında gözü olduğunu iddiaya kalkışmışlardır.

30 BİN KİŞİ DAHA GÖNDERİLDİ

Londra 9 (A.A.)— İtalya evvelce Libyaya göndermiş olduğu 30 bin kişilik askerî kuvveti takviye etmek üzere mezkûr müstemlekeye 30 bin kişi daha göndermektedir.

Salâhiyettar mehafil, bu tedbirin hiç olmazsa Fransa kadar İngiltereyi de istihdaf etmekte ol - duğunu beyan ve Fransanın şi - malî Afrikada muazzam kuvvetleri bulunmasına binaen bu tedbirin İtalya tarafından Tunusa karşı bir teşebbüs addedilmesi ihtimali mevcud olmadığını ilâve etmektedirler. Her ne kadar İtalya Libyadaki kuvvetlerinin Fransa kuvvetleri ile müvazene vücude getirmek maksadile tahşid edilmiş olduğunu iddia etmekte ise de umumiyetle serdedilen mütalea, bu kuvvetlerin Mısır ve Sudana karşı bir tehdid teşkil etmekte olduğu ve bu tehdidin İngiliz - İtalyan itilâfından evvel Libyadaki İtalyan kuvvetlerinin tehdidine mümasil bulunduğu merkezindedir.

İyi malûmat almakta olan mehafil, İtalyanın Çemberlayn'ın, «İngilterenin Fransa ile her türlü ahvalde mütesanid olduğu» suretindeki beyanatından sonra Lib - yaya asker göndermesi hâdisesini alelâde bir tesanüd addetmemektedir.

17 Bin Maden Amelesi

Her Gün Sıcak Yemek Yiyor

Zonguldak 8 (Hususî) — Millî Şefimiz İsmet İnönü geçenlerde vilâyetimizi teşrif buyurdukları zaman, kömür amelesinin vaziyeti ile de yakından alâkadar olmuş ve bilhassa; ameleye hergün sıcak yemek verilmesi hakkında bazı direktiflerde bulunmuşlardı.

Bunun üzerine vali ve parti başkanımız Halid Aksoy tarafından yapılan teşebbüsler netice - sinde pazartesi gününden itibaren bütün amelelere sıcak yemek tevziine başlanılmıştır.

Şimdiye kadar tecrübe mahiyetinde olarak ancak 3000 ameleye sıcak yemek verilebilirken büyük Şefimizin bu yüksek alâka ve direktifleri sayesinde her gün için, 17 bin amele sıcak yemeğe kavuşmuş bulunmaktadır. Bunun için maden müesseselerimizde modern mutfaklar ve aş evleri vücude getirilmiştir. Günde bir kilo ekmek; sabahleyin çorba, öğle ve akşam ayrı ayrı sıcak yemek olmak üzere bu suretle verilen gıdanın kalorisi 8500 den aşağı düşmemekte ve bunun için her ameleden ayda ancak 4 lira gibi cüz'î bir para alınmaktadır. Millî Şefimizin bu yüksek alâkasından pek mütehassis olan ameleler 1 kiloluk yev - miye ekmeğin 1.5 kiloya iblâğını rica etmişler. Vali Halid Aksoy bunu da temin edeceğini vadey - lemiştir.

SABRİ

İstanbul Halkı Vergiyi Ne Zaman Verir?

(1 inci sahifeden devam)

yakın varidat kaydetmiştir. Bunda, en başlıca âmil de dört liraya satılan arsaların birdenbire 14-18 liraya çıkması olmuştur. Netice itibarile hem belediye kazanmış, hem halk kazanmıştır. Mümasil sistem takib edildiği takdirde eminiz ki, İstanbulu en kısa yoldan imar etmek mümkün olacağı gibi, imar eserlerini ortaya koydukça hem belediyenin gelir kaynakları artmış, salâh bulmuş olacak ve hem de ayrıca değerlenen gayrimenkul servet sahiblerinin fedakârlığına müracaat imkân altına alınmış bulunacaktır. Bunu yapabilmek için ise en önce müracaat edilecek tedbirin istikraz, istikrazı karşılıyacak olan tedbirin de yine istikraz sermayesini birçok vasıtalarla işletmek ve alınacak nema ile ana parayı ödemek olacağı anlaşılıyor. Borçlar ödendikten sonra devam etmekte olacak olan nema ve belediyeye devredilecek şirketlerin kârları ise belki 16-20 milyonluk İstanbul belediye bütçesinin esasını teşkil edecek ve tarihin olduğu kadar tabiatin de en güzel eseri olan İstanbul Cumhuriyet tarihinde de en lâyık mevkiini ve modern şehir vasfını almış olacaktır.

ETEM İZZET BENİCE

Dış Politika

Yugoslav Hükûmetinin Değişmesi

(2 inci sayfadan devam)

bildirdi. İki zümre arasındaki ihtilâf bu şekilde devam ederken, Çekoslovak meselesi çıktı. Stoyadinoviç bu buhranın akabinde seçimi tazelemiye karar verdi. Meclisin müddeti 1939 senesi mayı - sına kadar devam edecekti. Fakat Başvekil, Çekoslovakyanın âkıbetinden kendi iç ve dış politikasını haklı gösterecek bir netice çıktığını ümid etti ve bu müsait atmosferden istifade etmiye karar verdi.

Seçim 11 ilkkânunda yapılmıştır. Politika kanati itibarile biribirile münasebeti olmıyan muhalifler hükûmet blokuna karşı birleştiler. Eski sırp köylü, demok - rat ve radikal partileri. Zivkoviç gibi, muhtariyetçidir diye Ma - çek'i hapse atan asker. Yevtiç gibi, Kral Aleksandr öldürüldüğü zaman, Hırvat teröristi diye, Maçek'i mes'ul tutmak istiyen politikacı. Netice Stoyadinoviç için zafer olmuştur. Fakat bu zafer tahmin edildiği kadar parlak olmadı. Gerçi kanuna göre, seçimde küçük bir ekseriyet kazanan zümre, mecliste kahir ekseriyeti te - min eder. Ve Stoyadinoviç bun - dan istifade ederek İskopçinada 370 azanın 300 kadarını temin etmişti. Fakat reylerin yarısına yakın bir nisbetini karşı taraf aldığın - dan seçim, Stoyadinoviçin kuv - vetinden ziyade muhalefetin kuvvetini tebarüz ettirdi. Bilhassa Hırvatlar Federalizm hakkındaki arzularını hiç şüpheye mahal bırakmıyacak şekilde gösterdiler.

11 ilkkânun seçimindenberi Stoyadinoviç hükûmeti arasında ihtilâf çıktığı malûmdur. Fakat bunun hükûmeti devirecek derecede ehemmiyetli olduğu bilinmiyordu. Görülüyor ki Yugoslav radikal birliğini teşkil eden üç partinin liderleri veya mümessilleri hükûmetten istifa ettikten sonradır ki Stoyadinoviç çekilmeğe karar vermiştir. Yeni hükûmeti eski kabinede Muavenet Vekili olup da istifasile Stoyadinoviçi de düşüren Tsvetkoviç kurmuştur. İstifa eden diğer dört vekilin her biri de yeni kabinede vazife almıştır: Spaho eskisi gibi münakalât ve - kili olarak kalıyor. Kulenkoviç, bir devlet nazırlığından çok ehemmiyetli Harbiyeve Bahriye Ve - killiğine geçiyor. Eski kabinede İnşaat Vekili olan Krek yeni kabinede devlet nazırı oluyor. Frank Snoj da eskisi gibi devlet nazır - lığını muhafaza ediyor. Kabinenin en ehemmiyetli değişikliği, Sto - yadinoviçin ve Dahiliye Vekili Moviç'in çekilmeleridir. Evvelce Stoyadinoviçin uhdesinde birleşmiş olan Hariciye Vekilliğine Markoviç geçiyor. Buhranın mahiyeti itibarile büyük ehemmiyet kesbeden Dahiliye Vekilliğini de Başvekil uhdesine alıyor.

Her halde bu krizde dış politikanın bir rol oynamış olması ihtimali azdır. Gerçi muhalefet yakın zamanlara kadar Stoyadi - noviçin, eski dostlukları muhafaza, ve yeni dostluklar aramak, yolundaki dış politikasına muarızdı. Ve demokrat devletlerle eski tesanüdün muhafazasına taraftardı. Fakat birkaç senedenberi, bilhassa Münih anlaşmasından sonra orta Avrupa meselesi eskisi gibi basit değildir. Krizin diş politika ile alâkası olmadığı muhalefet zümresinin bir içtimaında sarih olarak ifade edildiği gibi, bunu teyid etmek için biraralık, Stoyadinoviçin yeni hükûmet içine alınması bile düşünülmüştü. Bununla beraber, budeğişiklik, Führer sistemi ile idare edilen ve Stoyadinoviçte de bir nevi Yugoslav führeri sıfatını görmiye başlıyan otoriter devletlerde - en çok İtalyada - iyi kabul edilmiyecektir.

HIKÂYE:

SABIKALI

(4 üncü sahifeden devam)

Fazla çene de çalmıyalım. Sen bu işi gel güzellikle yap... Yoksa ben, akşam nişan yerine gelip, her şeyi açığa vurarak işi bozmasını bili - rim.

Bu sözler, Nurinin beynine birer kurşun gibi saplandı, fakat, dişini sıktı, hiddetini belli etmedi. Onu şu sözlerle avutarak başın - dan savdı:

— Peki sen git Avni.. Sakın bir şey yapayım deme. Ben bu işi halletmeğe çalışacağım...

Bu sözleri sırf onu atlatmak için söyledi.

★

«... palas» ın lüks salonu... Kadın, erkek yüksek tabakadan davetliler... Müzik, dans, içki, ser - pantiler, konferanslar, inceli ka - lınlı birbirine karışan seslerin uğultusu, kahkahalar...

Nuri, falsonu bir harekette bulunmamak için, şık elbiselerile bir kenarda oturuyor, gözü hep kardeşinde... O hele bu geceki halile melek kadar güzeldi. Güvey ile dans ediyorlar, herkes onları al - kışlıyor...

Bir aralık kalabalıktan fena halde sıkıldı. Dışarı çıkmak i Sanki Allah ona malûm et Kapıya çıkar çıkmaz Avn karşılaştı. O da Nurinin bi yapacağından ümidini ke işi karıştırmağa geliyordu. yüze geldiler. Nuri orada bi tırdı çıkarmamak için.

— Gel, dedi. Bak sana ne liyeceğim...

Beraber yürüdüler birkaç saptılar, tenha bir köşeye g ler. Avniyi yola getirmek yalvardı, yakardı. Avni sar da.. Bir türlü kafasına lâf gi yordu. İşi azıttı. Küfüre ba Nihayet Nuri de mukabeley bur kaldı ve onun fazla ba çağırmasına, ortalığı ayakla masına meydan vermedi. Ka lıkta parıldıyan bir bıçak şile onu yere serdi ve bir fe habercisi gibi kulaklarında dayan yaygarasını kesti. Ka şine zarar vermiyecek hale tirdi: Ebediyen susturdu...

.....

Ertesi günkü gazeteler, N «sabıkalılardan azılı ve ca bir katil!» diye yazdılar!..

Zaferden Sonra

(1 inci sahifeden devam)

ve İtalya müdahalesi olmadan işgal edecektir. Bunun için Londra hükûmeti Frankonun emrine bir kruvazör tahsis eyliyecektir.

Halihazırda Frankonun bilhassa dikkat ettiği nokta Fransa ve İngiltere ile en küçük bir ihtilâfa düşmeden İspanyada yeni rejimi kurmak ve bütün memlekette hâkimiyeti tesis etmektir. Esasen İtalya da buna taraftar bulun - maktadır. Hatta İtalya, askerî harekât biter bitmez askerlerini geri çekeceğini resmen teyid etmiştir. Çünkü Romanın da maksadı İspanyaişinden dolayı Fransa ve İngiltere ile ihtilâfa düşmemek ve Akdeniz meselelerini iyi bir hava içinde müzakereye imkân hazır - lamaktır.

İspanyadaki askerî harekâta gelince, Reisicumhur Azana daha ziyade kan dökülmesine imkân bırakılmaması için İspanyolların teslim olmalarını tavsiye etmiş - tir. Ancak Başvekil Negrin bazı kayıdlar ileri sürmüştür. Bu ka - yıdlar arasında Franko, İspanya - dan giden veya kendisine müma - naat edenlerden kadın, ihtiyar, malûl veçocukları tekrar kabul etmeği, siyasî mücrimler için af ilân eylemeği kabul etmiştir. Fakat yeni rejim için plebisit yapılmasını şiddetle reddetmiştir.

Esasen demokrat devletler de buna taraftar görünmemektedir - ler.

FRANKO NE DİYOR?

Burgos 9 — General Franko cumhuriyetçi İspanya ile nasyo - nalist İspanya arasında tavassutta bulunulacağı rivayetlerini gülünç telâkki ettiğini söylemiş ve de - miştir ki:

«— Muhariblere, haksız bir davayı müdafaa etmiş olsalar bile hürmet ederim. Fakat muharib - lerle onları ölüme sevketmiş ve ilk tehlike işareti üzerinde kaçmış olanlar arasında bir münasebet kabul edemem ve 500,000 masu - mun kanına girmiş olanları affedemem. Bunlar, adalete hesab vermelidirler. Yakında harbin biteceğini umuyorum. Son sözüm ka - yıdsız ve şartsız teslimiyettir.»

Tramvay ve Tünel Şirketleri

(1 inci sahifeden devam)

Vekilimiz Ali Çetinkaya bir nutuk söylemiştir.

Ali Çetinkaya nutkunda:

«— Mösyö Sipecial,

Belçikada Sofina şirketinin mümessili ve İstanbul tramvay ve tünel şirketlerinin murahhası olarak sizleri hürmetle selâmlarım. Sizinle Nafıa Vekâletinin bu salonunda iki imtiyazlı şirketin mukavelesini imzalamak üzere ikinci defadır ki karşılıklı bulunuyoruz. İmtiyazlı şirketlerin ve kapitü - lâsyonların, dünyada, siyasî manada geri kalmış milletlerin ve idarelerin üzerinde tatbik edilen usullerden olduğu tarihen sabittir. Türk milleti ve Türk idaresi bu devreyi geçirmiştir. Biz bugnü iddia edebiliriz ki dünyanın, - terakki ve sulhta âmil olan - en çalışkan bir milleti mevkiine gelmişizdir. Artık modern terakkileri, modern işleri kendi vesaitimizle, kendi elemanlarımızla insanlığın ve milliyetimizin menfaatine olarak kendimiz takib etmek istiyoruz.» diyerek başlamış ve bundan sonra Sofina müessesesinin bunu takdir ederek her iki müzakerede gösterdiği hüsnüniyete teşekkür eylemiş ve yeni mukavelenin her iki tarafın menfaatine olmasını temenni eylemiştir.

Special bu nutka cevab vererek:

— Filhakika bu salonda uzun münakaşalar yaptık. Fakat çok iyi neticelere vardık! demiş ve Nafıa Vekilimizi tebrik eylemiştir.

Ali Çetinkaya imza merasiminden sonra kendisile görüşen ga - zetecilere her 2 şirketin de 5 er sene müddetle Nafıa Vekâleti elinde bulunmasının zarurî görüldüğünü ve ancak bundan sonradır ki her iki şirketin ve elektrik idaresinin de İstanbul belediyesine terkolunabileceğini beyan etmiştir.

İstanbul komutanlığı
Satınalma Komisyonu İlânları

İstanbul komutanlığına bağlı birlikler için evsafı dahilinde 9 ton nohud alınacaktır. Pazarlığı 11 şubat 939 pazartesi günü saat 10 da yapılacaktır. İsteklilerinin belli gün ve saatte komutanlık satınalma komisyonuna gelmeleri.

(375) (789)

Seçim Faaliyeti

18 Kadın Meb'usun Namzed Gösterileceği Söyleniyor

Şehrimizde ve memleketimizin her tarafında meb'us intihabına aid hazırlıklar büyük bir hızla ilerlemektedir.

Her tarafta intihab defterleri ayın 11 inci cumartesi gününden itibaren asılacaktır. Şimdiden tebeyyün eden vaziyete göre fazla meb'us çıkaracak vilâyetler arasında Ankara ve Malatya bulunmaktadırlar.

Diğer taraftan Partinin göstereceği namzedler arasında evvelce olduğu gibi 18 tane kadın da bulunacağı söylenmektedir.

Ekrem König Londrada

(1 inci sahifeden devam)

Bir ihtimale göre İmpeks işinde de Ekrem Königin parmağı bulunması variddir. Fransada barınamıyan ve takib edildiğini anlıyan Ekrem Königin Londraya geçtikten sonra son bir dolandırıcılık hırsile ve lâalettayin bir surette İmpeks firmasını ileri sürerek İngiliz firmaları ile temas etmesi ve:

— Ben Türkiyede çok nüfuzlu bir adamım. Hükûmet adamları ile temasım kuvvetli, Yüzde dört komisyon verdiğiniz takdirde her işi size alabilirim..

Tarzında bir müddeada bulunması ve kendisini herhangi bir takibden korumak için bir iş adamı ve komisyoncu gibi davranmasını çok yakın bir ihtimal dahilinde görenler de vardır.

Ekrem Königin Ankaradaki muhakemesine gelince, mevkuf hariciye memuru Ruhinin davası tefrik edilmek suretile pek yakında muhakemeye başlanacaktır.

Denizbank İşleri

Yeni Kadro Hazırlanıyor

Muhtelif Tahkikat Sür'atle Yürütülüyor

Denizbank tarafından Almanyada Krup tezgâhlarında yaptırılan gemilerden Etrüsk vapurunu tetkik eden komsiyon azaları dün mezkûr vapura giderek tetkiklerde bulunmuşlardır. Komisyon azaları; yakında idarî ve fennî raporlarını vereceklerdir.

Diğer taraftan mezkûr vapurun seyir jurnallarına nazaran vapurun ancak 11 mil sür'atte bulunduğu ve vapurun son seferinde İskenderiyeye kadar gitmiş olan Almanyanın Krup fabrikası mütehassıslarının da bundan fazla sür'ate imkân görmedikleri anlaşılmıştır.

Denizbank hukuk müşaviri İsmail İsa Caniş dün istifa etmiştir.

Mumaileyhin; Satie binasının satın alınma işinden ve Almanyaya ısmarlanan vapurların kontrolu için Almanyaya giden heyet azasından olması, bu istifaya sebeb olarak gösterilmektedir.

Denizbankın yeni bütçe ve kadrolarının hazırlanması bitmek üzeredir. Banka umum müdürü Yusuf Ziya Erzin pazartesi günü bütçe ve kadroları Ankaraya götürecektir.

Bankada çalışmakta olan Maliye ve İktısad Vekâletieri müfettişleride bazı hususlar etrafında malûmat vermek ve yeni direktifler almak üzere Ankaraya gideceklerdir.

KARNAVAL CENAPLARI

(5 inci sahifeden devam)

«9 şubat, saat 20 yi 30 geçe karnaval cenabları resmen şehre girecek. Ertesi pazar günü saat 14 den 16 ya kadar konfeti muharebesi; ertesi günü de çiçek muharebesi yapılacak. Şenlikler, 24 şubat salı gününe kadar devam edecek ve o gece saat 22 de, karnaval cenabları, Masema meydanına getirilerek âdet veçhile yakılacak...

«Karnaval şenlikleri için Nis belediyesi 870,000 frank tahsis etmiştir. Tenvirat masrafı olan 250 bin frank da başka. Aşağı yukarı 1,200,000 frank...

«Karnaval yortuları ve şenlikleri için Fransadan ve hariceden en azı üç yüz bin kişinin Nise geldiği ve bunların bıraktığı para düşünülürse bu masraf çok görülmez...»

ZAYİ — İstanbul, Gümrüğünden aldığım 27/5/938 tarihli ve 297565 numaralı irat makbuzunu kaybettik. Yenisini alacağımızdan eskisinin hükmü yoktur.

Sürat Mensucat Fabrikaları Ltd. S

Yakalanan Kumarcılar

Recai, Nuri, Muammer ve Salim adında dört kumarbaz Fatihde Süleymanın kahvesinde kumar oynarlarken suç üstünde yakalanarak mahkemeye verilmişlerdir.

Sanatkâr Ve Artist Bolluğu

(5 inci sahifeden devam)

goslavya, Avusturya ve Bulgaristandan gelen kadın varyete artistleri arasında kıymetli olanları pek azdır. Alelâde bar konsumatrisliğinden başka hiçbir meziyetlerini sayamıyacağımız bu kadınların yalnız isimlerinde değişiklik var.

Tabii kendilerine artistlik ve san'atkârlık gibi çok kolay malettikleri isimleri pek cazibdir.

Birkaç basit barı bulunan İstanbulda iyi müzik ve varyete seyretmek imkânı bilmem nasıl elde edilir.

Herhalde şehir için en b eksikliklerden olan eğlence lerinin tanzimi yolu düşün ken dışardan gelen konsun kadınların vaziyetleri ile bu buişleri organize eden acen barcıların kontrol altında b durulması hususunun ihmal memesi icab etmektedir.

İki liraya bir bardak şarab ki, sekiz liraya yarım liralık sar şarabı içilen sözüm ona denilen varyete salonlarında at kıymeti olan artistler gö hakkımızı bir iki adamın m atine kurban edemeyiz.

Beni Affetmeyiniz, Ölmek İstiyoru

(5 inci sahifeden devam)

ğunu Fransız gazetelerinden naklen anlatalım.

«Saat 6 yı 20 geçiyordu. Mahkûm, derin bir uykuda bulunu - yordu. Geceyarısından sonra bire kadar uyumamış, kitab okumuştu. Adliye ve zabıta memurları höceresine girince gözlerini açtı. Kalabalığı görünce:

— Ne kalabalık bu!...

Dedi. Vekilinin cesaret göstermesi tavsyesine:

— Merak etmeyiniz, dedi. Metanet göstermeğe çalışacağım. İnsan zaten bir defa ölür...

Sonra elini ve yüzünü yıkadı. Yavaş yavaş giyindi. Kafasına bir gün evvel kâğıddan yaptığı bir soytarı külâhını geçirdi. Hapishane kilisesinin kapısı önüne gelince bunu başından çıkardı. Papasın okuduğu duayı dinledi. Sonra verilen büyük bir bardak romlu kahveyi içti:

— Bu değdi!...

Dedi, sonra ilâve etti:

— Karnım aç! Bir fincan süt verir misiniz?...

Büyük bir fincan süt getirdi - ler. Tıpkı bir çocuk gibi üflüyor, yudum yudum içiyordu.

Cellâd muavini sabırsızlandı:

— Biraz çabuk olunuz!..

— Çabuk mu olayım?. Niçin... Hayatımın son demlerinden mümkün olduğu kadar çok istifade etmek hakkım değil mi?...

Dedi. Az sonra ellerini uzattı ve bağırdı:

— O kadar sıkmayınız. Ca incitiyorsunuz!...

GİYOTİNE DOĞRU

Nihayet, saçları kesildi, gö ğinin arkası yırtıldı. Hapis kapısının önünden çıkarken du. Bileğindeki saati, baş ga yana verilmesini söyledi ve vukatına dönerek:

— Üstad, dedi. Size çok kür ederim.

Kapıdan çıktı. Bir şey sö m... giyotinin bulunduğu geldi. Cellâd muavini ve ar ları hep birden tuttular, ya lar. Ayni zamanda inen satı katilin kellesini sepete düş Saat tam 6 yı 48 geçiyordu

Belgrad Panay

(5 inci sahifeden d

larda var. Musevi gençleri. lar kendilerine avukatlık y lar, meziyetlerini ballandır landıra anlatırlar. Şayed bi buldu, kapılandı mı, ufak k misyon alırlar.

Hizmetçi, bir hafta tecrü resi geçirir. Eğer beğerili veya bir kaç senelik kun yapılır.

Bir Sırb kanununa göre ların, kusuru görülen hizm tecziye etmek hakları var selâ, ileri gitmemek şartile munda bir iki tokat atmak çekmek gibi...

İstanbul kasablar cemiyetinden:

Cemiyetimizin 938 yılına aid muamele ve hesablarının ve çalışma tarzlarının umumî heyeti karşısında tetkikile idare heyetinin ibrası ve talimatname mucibince idare heyeti azasının nısfı yeniden seçileceğinden umumî heyetin 7/2/939 tarihindeki toplantısında ekseriyet olmadığından 14/2/939 salı günü saat 10 - 12 ye kadar tekrar toplantı yapılaca - ğından cemiyete kayıtlı sıhhat cüzdanlarile Eminö kevine gelmeleri rica olu

RADYOLİ

ile SABAH ÖGLE ve AKŞA

Her yemekten sonra muntazaman dişlerinizi fırçalayınız

NO LU HALK FİLOSU

Tefrika Numarası : 27

Yazan: Rahmi YAĞIZ

Sivastopol Bombardımanı Amiral Kolçak'a Haber Verildi

Amiral Derhal Şehre Çıktı, Halk Kendisini Çılğınca Alkışladı

Amiral Kolçak geceyi binbir kuruntu içinde geçirmişti. Halkın esirlere karşı gösterdiği şiddet, gece yarısı yapılan fener alayı ve tezahürat bir türlü Amiralin endişelerini silemiyor, Yavuzun korkunç salvolarına hedef olmak kaygısı, Odesanın topa tutulması keyfiyeti Kolçağa kâbuslar geçirtiyordu.

Gece valinin ısdar ettiği ışık söndürme emirnamesi halkı heyecana düşürmüş, harbin başlangıcına sebeb olan ve bizzat Soşonun kumandasile bombardıman edilen Odesa ve Odesalılar eski acıyı akıllarından çıkarmamışlardı.

Geceyi herkes Türk toplarının başlaması mukarrer ateş taarruzlarile titreşerek geçirdi. Amiral Kolçak sabahın ilk ışıklarile rahat bir nefes almak saadetine kavuştu. Vali sarayının geniş taracasında sabah çayını alırken akşamdanberi kendisini üzüm üzüm üzen endişenin [illegible] çıkışına güldü, mırıldandı:

— Çocuk gibi düşünüyorum... Osmanlı donanması ikinci bir Odesa bombardımanı ile kendisini ateşe atmak cür'etini gösteremez, gösteremiyecektir de...

Sivastopol bombardımanı, telâş arasında Odesaya, Amiral Kolçağa haber verilmişti. Amiral, kahvaltıdan sonra vali ile birlikte şehre çıktı. Yollara biriken halk Kolçağı çılgınca alkışlıyor, bir fatihe, bir muzaffer kumandana yapılacak tezahüratla Karadeniz filosu komodorunu selâmlıyordu. Vali ile amiral esirlerin bulunduğu yere, Odesanın sahil sıhhat memurluğunun karantina mahalline geldiler.

Başta yarbay Saim bulunan esirler kafilesi Kolçak tarafından teftiş edildi. Sonra kafile öğle vakti hazırlanan bir trenle Moskovaya, Çarın ve Moskovalıların maneviyatını arttırmak için yola çıkarıldı.

Amiral Kolçak Odesadan hareket etmek için geceyi bekliyordu. Bu fikrini valiye açtı. Konuştular:

— Akşam, gün batarken Kagol ile Sivastopola hareket edeceğim!

— Siz bilirsiniz amiral!

— Bu muvaffakiyetten sonra Osmanlı donanmasile yalnız başıma karşılaşmak iyi netice vermiyeceği için böyle yapmağa mecburum.

— Bunun faydası?

— Faydası mı?.. Karanlık sade hâdiseleri gözden silmekle kalmaz, gizli maksadların yaşadılışında ehemmiyetli bir rol oynar!

— Bir şey anlamadım amiral!

— Anlatmak istediğim şu... Yavuzun gözlerinden dolayısile toplarından kurtulmak, selâmetle Sivastopola varmak için karanlığın basmasını bekliyeceğim!

Konuşma burada ikiye bölündü... Vali ile deniz kuvvetleri kumandanı harb vukuatından bahsettiler. Siyasî meseleler etrafında fikirler yürüttüler, öğle yemeğini vali sarayında yiyen amiral saat 14 de telsizle Sivastopolu bulmak, donanma ile görüşmek istedi.. Telsiz istasyonuna gitti. Makine başında vis Amiral Somotof'u aradı... 10 dakika dadar süren aramasında bir türlü Sivastopol cevab vermiyordu.

Kolçak uzun aramalardan sonra bundan vaz geçti. Fakat bir ön sezişin içli ürpertisile burkulan kalbine meram anlatamadan akşam olmasını bekledi.

Kagol gece harekete hazırlanıyordu.. Saat 3,15 geçe vali sarayına gitmek için sahilden dönen amiral yeri, gökü sarsan bir top gürleyişile olduğu yerde mıhlandı, bu gürleyişi ikinci, üçüncü, dördüncü infilâklar takib etti.

Odesa bir anda mahşerî bir kaynaşma ile cehenneme dönmüştü. Kolçak etrafında koşuşan, haykırışan halkın izdihamı arasında şehrin yıkılan ve bir gülle yağmuru altında kalan cenub ucuna doğru baktı. Mırıldandı:

— Korktuğuma uğradım galiba!

Ve.. kılıcını koltuğuna kıstırarak koşar adımla vali sarayının yolunu tuttu...

Vali sarayı da mahşerden bir nümune kesilmişti:

Öteye beriye koşuşan uşaklar, gülle isabetile yıkılan saray aksamının molozları arasında düşe kalka yürümeğe çabalıyarak yaralılar göze çarpıyor, avluda biriken saray halkının vaveylâsı kulaklar paralıyan acıklı bir facia melodisi halinde yükseliyordu. Kolçak sür'atle merdivenleri çıktı, birinci kattaki valiye mahsus geniş salona daldı.

Vali mihalovski salonun orta yerinde ayakta duruyor, şaşkın gözlerinde çaresizlik içinde kalmış insanların boş ve manasız bakışı dolaşıyordu. Kolçağın oraya geldiğini gören Mihalovski İsaya rastlamış bir hıristiyan telâşile amirale doğru koştu, yakasına sarıldı, bu beklenmiyen saldırış karşısında afallayan deniz kumandanını şiddetle sarstı, sordu:

— Ne yapacağız!.. Sebeb olduğunuz felâketi tamir edin bakalım! Haydi amiral!

Kolçak kısa boylu fakat güçlü yakasını güçlükle kurtardı. Valinin bileklerini tuttu, geriye doğru itti, karşılık verdi:

— Osmanlı İmparatoruna istida verecek degilim ya.. Muharebe bu; düşman zırhlısı buraya gelirse tabiî bombardıman yapacak!

(Devamı var)

Müstemleke Ve Silâhların Tahdidi

(4 üncü sahifeden devam)

dan memnundur. Çünkü silâhlarını azaltırsa Almanya için daha pahalıya mal olacaktır.

Almanlar müstemleke meselesi dolayısile silâhlarını azaltmak işini istikbal için tehlikeli görüyorlar. Bu hususta Angrif de yazdığı bir yazıda şöyle diyor:

Harbi Umumide Alman donanmasının büyük denizlerde istinat edeceği noktalar olmakla beraber az bir faaliyet gösterebilmiştir.

Başka bir harb olursa acaba Almanya eline geçireceği müstemlekelerden askerî noktadan istifade etmemeyi taahhüd edebilir mi? Bilâkis Almanyanın kendisine lâzım askerî noktaları elde etmesi lâzım gelir. Başka devletler ne yapıyorsa o da öyle yapmalıdır.

Halbuki İngiliz ve Fransızların müstemleke davasındaki noktai nazarları şöyledir: Eğer Almanya eski müstemlekelerini elde edecek olursa bunları Fransız ve İngilizlerin imparatorluk yolları üzerinde onların aleyhine kullanacak, her müstemleke Fransanın ve İngilterenin imparatorlukları için birer tehlikeli üssülhareke teşkil edecektir. Onun için Almanlara tekrar mstemleke verilmeli!.

Vakıâ İngiliz başvekili Almanya ile bir anlaşmaya varmak istiyor. Fakat Almanlar elde edecekleri müstemlekeleri İngilterenin ve Fransanın aleyhine kullanacaklar diye edilen itirazlara karşı İngiliz Başvekili şunu söylemek istiyor:

— Almanya artık sulh maksadı takib ediyor. Silâhlarını azaltmak istiyor. Bu hususta diğer devletlerle anlaşmıya hazır bulunuyor. Almanya artık sulhu tehdid etmiyor. Onun için eski müstemlekeleri kendisine verilecek olursa buraları İngiliz imparatorluğunun yolları ve İngiltere aleyhine kullanacak değildir!.

İşte Çemberlayn bu suretle müstemleke meselesini tahdidi teslihat meselesile birleştirerek müzakere etmek istiyor.

Almanyanın müstemleke davası tetkik edilirken İtalyanın alacağı vaziyet ne olacak? Berlin ile Londra arasında iki sene evvel müstemleke bahsi açıldığı zaman İtalya ile Almanyanın münasebatı da şimdiye kadar derin değildi. İki senedenberi Berlin - Roma mihveri daha kuvvetlenmiş, Almanya orta Avrupada nüfuz ve tesirini arttırarak mihverden en ziyade istifade eden Almanya olmuştur. Almanya eski müstemlekelerini almak isterken İtalya ona müzaheret edecektir. Fakat diğer taraftan İtalyanın millî emellerinin tatmini meselesi mevzuu bahistir.

Eski Kayser Nasıl Yaşıyor?

(4 üncü sahifeden devam)

eski imparatorun iradlarından tutan paranın Felemenge gönderilmesi zorlaşmıştır. Bu yüzden Kayserin sıkıntı çektiği söyleniyordu. Gerek Alman ve gerek Felemenk hükûmetinin murahhasları bir araya gelerek eski imparatorun son senelerini rahat ve huzur içinde geçirmesini, para üzüntüsü çekmemesini konuşmuşlardır. Eski imparatorun Almanyada kalan emlâki de eskisi gibi para etmemiştir.

Bu emlâktan geçenlerde bir kısmı satılmış ve ancak 1,000 İngiliz lirası kadar para elde edilebilmiştir.

Eski imparatorun yanında ne kadar olsa biraz kalabalık vardır. Kâtiblerin, hizmetçilerin ve muhafız askerlerin aylıklarını Kayser kendi cebinden veriyor. Kayserin seksen yaşına girmesi münasebetile geçen cuma günü yapılan merasim için evvelden bir program yapılmış ve herşeyin sade bir surette cereyan etmesi kararlaşmıştır.

İhtiyar imparator romatizmadan rahatsızdır. Bu itibarla perhizde olup sofrasında öyle çeşid çeşid yemekler, hele ispirtolu içkiler yokmuş. Sabahleyin başlıyan merasimde sade çay ile bisküvit verilmiş, bu kahvaltıdan sonra hep birlikte toplanılarak ibadet edilmiştir. Salonda eski Alman imparatorluk bayrağı asılmıştır.

Almanların yeni bayrağı eski imparatorun şatosuna hiç girmemiştir. Eski Alman imparatorluk bayrağında siyah ve beyaz renk ile bir de kartal resmi vardı.

GÖZ HEKİMİ
Dr. Murad Rami Aydın
Taksim - Talimhane, Tarlabaşı caddesi No. 10 Urfa aprt.
Tel: 41553

Kadın-Moda

Zarif Bir Gece Robu Ve Bir Kombinezon

Zarif bir gece robu ve bir kombinezon. Sade işlemeli. Kenarlar valansiyen taklidi dantelâlarla süslü. Yıkanında solmıyan kordelâlar, ajorların arasından geçirilmiştir.

• • • • •

Gözlerin Güzelliği

Nasıl Muhafaza Edilebilir?

Gözlerin güzelliğinin muhafazası için bir çok dikkat ve ihtimam ister. Bakışlarına güzellik vermek, gönülleri çekmek her kadının düşündüğü, arzu ettiği bir şeydir.

Bunun için gözlere çok ehemmiyet vermek lâzımdır. Sabah ve akşam gözleri yıkamalı. kirpiklerde sürme, rimel gibi şeylerin kalmamasına son derece dikkat etmelidir.

Aşağıdaki tavsiyelerimizi aynen tatbik ederseniz gözlerinizin hem güzelliğini, hem de sıhhatini korumuş olursunuz.

Evvelâ, çok sigara ve içki içmeyiniz. Tütün ve alkol bütün uzuvlarımıza muzırdır. Hatta gözlerimize de...

Baş ve yarım baş ağrıları ekseriyetle gözlerin rahatsızlığından ileri gelir. İyilik yapacağım diye bilir bilmez şeyleri tavsiye edenlere kulak vermeyiniz.

Doktora müracaat için yatağa düşmeyi beklemeyiniz. Gözleriniz tabiî halde değilse, yaşarıyorsa, teki çift görüyorsanız, okurken kelimeler dans eder gibi geliyorsa hemen mütehassıs bir doktora koşunuz.

Eğer doktor, gözlük kullanmanızı tavsiye ederse, şıklığa halel verir diye kullanmamazlık etmeyiniz. Mümkün ise güneşli havalarda renkli gözlük takınız; çok faydasını görürsünüz.

Parmaklarınızı lüzumsuz yere gözünüze götürmeyi âdet etmeyiniz. Hususile kirli iken...

Açık havada kitab ve saire okurken dikkat ediniz; güneş, kitabın veya gazetenin üstüne aksetmesin. Yarı karanlıkta okuyunuz.

Yatakta okumak iyi değildir. Şayed okumak mecburiyetinde iseniz sırtüstü yatıp uzanmayınız. Tıpkı bir koltukta oturur gibi oturunuz ve öyle okuyunuz.

Göz kapaklarınızı, kirpiklerinizi iyice yıkamadan yatmayınız.

Çalışırken ellerinizdeki iş ziyaya maruz kalsın, gözleriniz gölgede bulunsun.

Sol taraftan gelen ziya ile okuyunuz. Mümkün olduğu kadar çok uzaklara bakınız. Bu, gözlerinizi dinlendirir.

Göz kapakları yumuşak bir havlu ile kurulanır. Fakat şiddetli basmamak şartile...

Gözleriniz zayıf ise, arasıra ılık veya borikeli su ile veyahud kırmızı gül, papatya, mürver veya peygamber çiçeklerini kaynatıp bunların suyu ile banyo yapınız. Sade ve soğuk su asla kullanmayınız.

Kırmızılığa karşı güzel bir formül: Bikarbonat dö Süd 15 gram, Adrenalin 6 santigram, kaynamış su 1 litre. Bununla gözleri banyo ediniz. Çok faydasını görürsünüz.

Kirpikleriniz dökülüyorsa sabah ve akşam şu tertibi tecrübe ediniz: 100 gram çaysuyu, 1 gram Sulfat dö kinin...

Faydalı Bilgiler

Badem Kurabiyesi

Yarım kilo badem içi alınız, (birkaç tane de acı badem) bir çeyrek saat sıcak suda ıslatınız. İnce kabukları çıkar.

Bir havana koyup, vakit vakit üstüne yumurta akı dökerek güzelce döğünüz. Yarım kilo bademe iki yumurta akı kâfidir.

Sonra, yarım limon kabuğunu ince kıyarak 250 gram şekerle beraber karıştırınız, hamur gibi yuğurunuz.

Bir tabaka kâğıdı yağlayınız, bir saç üzerine koyunuz. Hamurdan ceviz taneleri kadar yuvarlaklar yapıp kâğıdın üstüne koyduktan sonra el ile basarak (eli ıslatınalı), yassılatınız ve hafif fırına salıp on beş dakika bırakınız. Kurabiyelerin aralarında lâ akal iki parmak ara bulunmalı.

Kurabiyeler pişerken sakın fırının kapağını açmayınız. Fırından çıkarınca olduğu gibi bırakınız. Soğuyunca kâğıddan kurtulur. Rutubetsiz bir yerde saklayınız.

ÇATLAKLARA KARŞI:

El veya ayaklarda soğuktan hasıl olan çatlakları, iltihabları tedavi için lüzumu kadar suyun içerisine yaprakları ile beraber bir kök kereviz koyup kaynatınız. Sonra mümkün olduğu kadar sıcakken ellerinizi ve ayaklarınızı bu suyun içerisine koyunuz, soğuyuncıya kadar tutunuz. Ertesi gün gün katlakların iyileştiğini görürsünüz.

Bundan daha kolay bir çare: Gece yatarken çatlakların üzerine zeytinyağı sürünüz. Ellerinizin şişliği gider. Çatlakları zail olur. Elleri yıkamazdan evvel bir parça zeytinyağı sürülür, sonra sabunla yıkanırsa hem yumuşak, hem de beyaz olu. Zeytinyağı, ellerin muhafazası için gliserinden daha iyidir.

ELMA KOMPOSTOSU:

Beresiz ve eziksiz elmaları alıp kabuğunu soymalı, dörde bölmeli ve çekirdeklerini çıkarmalı, soğuk suya atmalı.

Bir tencereye 250 gram şekerle bir bardak su, biraz limon kabuğu koyup hafif ateşte eritmeli. Şeker tamamile eridikten sonra elmaları içerisine atarak dağılmıyacak kadar kaynatmalı. Eamaları çıkarıp bir kâseye koymalı. Şurubu, bir müddet daha ateşte tutarak koyulandırmalı ve elmaların üzerine dökmeli.

Bu kompostoyu süslemek için üzerine parça parça frenk üzümü elmasiyesi konulabilir. Tabiî soğuduktan sonra...

Son Model Mantolar

Rötar Arjante ile süslü bir manto

MEYVA KONSERVELERİ NASIL PİŞİRİLİR?

Meyva ile şurubu şişeye koyduktan sonra ağızlarını sağlam mantarlarla tıkamalı ve sicimle bağlamalıdır. Sonra, bu şişeleri, aralarına biraz kuru ot koyarak kazana yerleştirmeli, ağzına kadar su doldurmalı, ateşe koymalı. Tıkır tıkır kaynamıya başladıktan itibaren beş dikika sonra indirmeli. Fakat su, soğuyuncıya kadar şişeleri çıkarmamalı.

Şişeleri iki gün rutubetsiz bir yerde bırakmalı ve ağızlarını mumlamalı, kapalı bir dolaba yerleştirmeli. Açılan bir şişenin içindeki kompostoyu hemen yemeli. Artar kalırsa bozulur, yenmez...

ERİK KOMPOSTOSU:

Bir tencereye 250 gram şeker, bir bardak sonra, bir kilo eriği içine atıp yumuşatıncıya kadar pişiriniz. Pişti mi, erikleri çıkarıp tabağa koyunuz. Şurubu da koyulaşınca üzerine dökünüz.

Kızlara Mahsus Sade Ve Şık Roplar

1 — Krep emprimeden genç kızlara mahsus zarif bir rob.

2 — 16 - 18 yaşında kızlara mahsus krep dö lenden şık bir rob.

• • • •

SÜMER BANK
UMUMÎ MÜDÜRLÜĞÜNDEN:

Sümer Bank Yerli Mallar Pazarlarile yaptıkları temaslardan herhangi bir sebeble memnun kalmıyacak olan sayın halkımızın badema bu husustaki şikâyetlerini, hemen intaç edilmek üzere, mağazalarımızdan derhal telefonla veya yazı ile aşağıdaki numara ve adreslere bildirmeleri rica olunur.

SÜMER BANK
Umumî Müdürlüğü
Ankara — Telefon : 1738 '1922

SÜMER BANK
İstanbul Şubesi
Voyvoda caddesi, Galata — Telefon : 44969

SÜMER BANK
Yerli Mallar Pazarları
Müessesesi Müdürlüğü
1 inci Vakıf Han
Bahçekapı, İstanbul — Telefon : 22382

TÜRK TİCARET BANKASI

Merkezi: ANKARA

Kambiyo işleri

ve sair

Banka muamelâtı

ŞUBELER

Ankara	Bolu	İstanbul
Adapazarı	Bursa	İzmit
Bandırma	Eskişehir	Safranbolu
Bartın	Gemlik	Tekirdağ

Dahilde ve hariçte muhabirleri vardır

Telgraf adresi:

Umum Müdürlük: **TÜRKBANK** — Şubeler: **TİCARET**

Bankamızın İstanbul şubesinde tesis edilen

"GECE KASASI,,

Çok müsaid şartlarla sayın müşterilerimizin emrine amada bulundurulmaktadır. İzahat almak üzere şiselerimize müracaat olunma ı

Türk Hava Kurumu Büyük Piyangosu

Dördüncü Keşide 11 - Şubat 939 dadır.

Büyük İkramiye 50.000 Liradır.

Bundan başka: 15.000, 12.000 10.000 Liralık ikramiyelerle (20.000 ve 10.000) Liralık iki adet Mükâfat vardır..

Yeni tertipten bir bilet alarak iştirak etmeyi ihmal etmeyiniz. Siz de piyangonun mes'ud ve bahtiyarları arasına girmiş olursunuz...

Nafıa Vekâletinden:

1. — Muhammen bedeli yüz altmış yedi bin altmış dokuz lira altmış kuruştan ve muvakkat teminatı dokuz bin altı yüz üç lira kırk sekiz kuruştan ibaret olup 20/1/939 tarihinde kapalı zarf usulile münakasaya konulduğu ilân edilmiş olan Sivas - Erzurum hattının 388 inci kilometresinde yapılacak olan yüz yirmi metre açıklığındaki demir köprüye ait mukavele projesinin köprünün Mersine getirilmesi, köprü mahalline nakli ve ray ferşiyatına geçit verme tarihlerinde bazı yazı hataları olduğundan mezkûr münakasa ayni şartlarla 17/2/939 tarihine müsadıf cuma günü saat on beşe tehir edilmiştir.

2. — Bu münakasaya ait evrakı satın almış olanlar Vekâletimiz Demiryollar inşaat dairesine müracaat ederek satın aldıkları mukavele projesinin tashihan yazılan bu sanifesini tedarik edebilirler.

3. — Münakasaya girmek istiyenler münakasa tarihinden en az sekiz gün evvel refranslarile diğer vesikalarını bir istida ile Vekâletimize vererek ehliyet vesikası almaları lâzımdır.

4. — Münakasa evrakını yeniden satın almak istiyenler bu evrakı sekiz yüz otuz altı kuruş mukabilinde Demiryolları İnşaat Dairesinden alabilirler.

5. — Bu münakasaya girmek istiyenlerden lâakal elli metre açıklığında bir demir köprü imal ve montajını yapmış olmak şartı aranacakdır. «5310» «9504»

Böbreklerden idrar torbasına kadar yollardaki hastalıkların mikroblarını kökünden temizlemek için **(HELMOBLÖ)** kullanınız.

HELMOBLÖ

Böbreklerin çalışma kudretini artırır, kadın, erkek idrar zorluklarını, eski ve yeni belsoğukluğunu, mesane iltihabını, bel ağrısını, sık sık idarar bozmak ve bozarken yanmak hallerini giderir. Bol idrar temin eder.

İdrarda kumun ve mesanede taşların terekkülüne mani olur.

Sıhhat Vekâletinin ruhsatını haizdir. Her eczanede bulunur.
DİKKAT: HELMOBLÖ, idrarınızı temizliyerek mavileştirir.

Devlet Demiryolları ve Limanları işletme U. idaresi ilânları

Muhammen bedeli 17400 lira olan 300 adet mahrutî çadır 14/2/1939 salı günü saat 15,30 da kapalı zarf usulile Ankarada idare binasında satın alınacaktır.

Bu işe girmek istiyenlerin 1305 liralık muvakkat teminat ile kanunun tayin ettiği vesikaları ve tekliflerini ayni gün saat 14,30 a kadar komisyon reisliğine vermeleri lâzımdır.

Şartnameler parasız olarak Ankarada malzeme dairesinden, Haydarpaşada Tesellüm ve Sevk Şefliğinden dağıtılacaktır. (590)

★ ★

Beherinin muhammen bedeli 486 kuruş olan 5000 adet çam telgraf direği 24/2/1939 cuma günü saat 15,30 da kapalı zarf usulile Ankarada idare binasında satın alınacaktır.

Bu işe girmek istiyenlerin 1822,50 liralık muvakkat teminat ile kanunun tayin ettiği vesikaları ve tekliflerini ayni gün saat 14,30 a kadar komisyon reisliğine vermeleri lâzımdır.

Şartnameler parasız olarak Ankarada malzeme dairesinden, Haydarpaşada tesellüm ve sevk şefliğinden, Eskişehir ve İzmirde idare mağazalarından dağıtılacaktır. (795)

İSTANBUL SUCULAS VE KÜULSÜZ meşrubatcılar cemiyetinden :

İstanbul sucular ve küulsüz meşrubatçılar cemiyetinin umumî heyetnin 27/1/939 tarihinde yapılacağı ilân edilen içtimaında ekseriyet hasıl olmadığından 13/2/939 pazartesi gününe bırakılmıştır.

Cemiyet mensuplarının mezkûr günde saat 15 den 17 ye kadar İstanbul Belediyesi civarında 10 No. lu Esnaf Cemiyetleri binasındaki cemiyetimiz idare merkezinde cemiyet cüzdanlarile beraber hazır bulunmaları ilân olunur.

Ruzname: 1938 senesi muamelât ve hesabatının tetkiki ve idare heyetinin ibrası.

1939 senesi mesai tarzı hakkında müzakerat ve ittihazı mukarrerat edilmesi.

Nısfının tebdili icabeden idare heyetinin yeniden seçilmesi.

Sahip ve neşriyatı idare eden Başmuharriri
ETEM İZZET BENİCE
Basıldığı yer: SON TELGRAF Matbaası

İstanbul Asliye Mahkemesi İkinci Ticaret Dairesinden:

Türk Ticaret Bankası A. Ş. tarafından İstanbulda Kurukahveci hanında 12-13 numarada Serdar zade Hacı Salih mahdumları ve İstanbulda Tahtakalede Boton (Laprevoayans) hanında 13 numarada mukim Hacı Ali Hafız zade mahdumları aleyhlerine iki kıt'a emre muharrer senet bedelinden bakiye bin Türk lirasının faiz, mahkeme ve icra ve protesto masrafları ve avukatlık ücretile birlikte tahsiline müteadir açılan davanın cereyan eden muhakemesi arasında:

Müddeialeyhlerin ikametgâhlarının meçhuliyetine binaen ilânen tebliğatın ifasına ve muhakemenin 2/Şubat/939 tarihine müsadif Perşembe günü saat 14 de bırakılmasına karar verilmiş olmakla keyfiyet tebliğ ifasına kaim olmak üzere ilân olunur.

938/10

Sıhhatinizi Severseniz ?

İZMİRİN AŞÇIBAŞI Markalı

MAKARNALARINI

Her yerden israrla isteyiniz

Selânik Sergisinden Büyük Mükâfat.

TASHİH

Gazetemizin 19/1/39 tarihli nüshasında intişar eden İstanbul asliye üçüncü hukuk hâkimliğinin 938/1043 numaralı dosyasına aid ilân tarihi 20/2/39 olacak yerde sehven 2/2/39 olarak gösterilmiştir. Tashih olunur.

Beyoğlu 4 üncü sulh hukuk mahkemesinden :

Terekesine mahkemece el konulan ölü İstepan resten terekesine aid Beyoğlu Çukur mahallesi Tarlabaşı caddesinde eski 200 yeni 218 No. lu kâgir evin tamamı açık arttırma suretile 14/3/939 tarihine müsadif salı günü saat 10 da satılacaktır. Mezkûr günde yüzde yetmiş beşi bulmadığı takdirde birinci arttırmadaki talibin taahhüdü baki kalmak şartile ikinci arttırması 29/3/939 çarşamba günü saat 10 da icra edilecektir. Tamamının kıymeti 2500 liradır. Tellâliye resmi ihale pulu 20 senelik vakıf icaresi müşterisine aittir. Arttırmaya girebilmek için muhammen kıymetinin yüzde yedi buçuğu nisbetinde pey akçesi yatırmak şarttır.

Tafsilât: Eve 5 basamak mermer merdivenle çıkılır. Çift kanadlı demir kapıdan girilince birinci kat bir taşlık üzerinde önde ufak bir oda arkada bir oda vardır. Ahşab merdivenle zemin kata inilir. Zemin kat malta taşı döşenmiş olup bir halâ bir mutfak mutfakta bir kuyu ve mermer bir çamaşırlık ve ufak bir kömürlük vardır. İkinci kat ahşab merdivenle çıkılır. Bir sofa üzerinde önde ve arkada birer oda vardır. Üçüncü kat ikinci katın ayni olup fazla olarak bir halâsı vadır. Dördüncü kat: Bir sofa üzerinde önde bir oda arkada bir mutfak ve mutfaktan demir ızgara merdivenle çatı katına çıkılır. Çatı katı kâmilen tarasadır. Elektrik, terkos tesisatı mevcud olup tavanlar bağdadi nakışlı ve ahşap yağlı boya olup eskicedir.

2004 numaralı icra ve iflâs kanununun 138 inci maddesine tevfikan gayri menkul üzerindeki ipotek sahibi alacaklarla diğer alâkadarlar gayri menkul üzerindeki haklarını bahusus faiz ve masrafa dair iddialarını isbat için ilân tarihinden itibaren yirmi gün zarfında evrakı müsbitelerile birlikte satış memurluğuna müracaat etmelidir. Aksi takdirde hakları tapu sicilile sabit olmıyanlar satış bedelinin paylaşmasından hariç kalırlar.

İsteklilerin yukarıda gösterilen gün ve saatte Beyoğlu dördüncü sulh hukuk mahkemesine gelmeleri ve gezmek istiyenler içindekilere müracaat etmeleri ilân olunur. 933/46

İstanbul Gümrükleri Başmüdürlüğünden :

Galata 1/3 ambarında bulunan 622 sayılı arttırma kâğıdında yazılı GHT/IZ/OCTO markalı 629/33, 626/35, 254/33 numaralı kanunî sikleti 3250 kilo ağırlığında 828 lira 24 kuruş değerinde matbaa mürekkebi 10/2/939 gününde saat 13 buçukta Sirkecide Reşadiye caddesindeki gümrük satış salonunda açık arttırma ile satılacaktır. İsteklilerden yüzde yedi buçuk pey akçesile maliye ünvan tezkeresi istenir pey akçelerinin saat 12 ye kadar vezneye yatırılması ve malların beş gün içinde çekilmesi mecburidir. (796)

Deniz Levazım Satınalma Komisyonu ilânları

1 — Keşif bedeli 3320 lira 50 kuruş olan deniz sevk memurluğu devri çark anbarının tevsii açık eksiltmeye konmuş olup 9/ Şubat /939 tarihine raslayan perşembe günü saat 14 de eksiltmesi yapılacaktır.

2 — İlk teminatı (249) lira (04) kuruş olup şartnamesi komisyondan parasız olarak alınabilir.

3 — İsteklilerin 2490 sayılı kanunda yazılı vesikalarla beraber belli gün ve saatte Kasımpaşada bulunan komisyona müracaatları (533)

İstanbul İkinci İcra dairesinden:

Gaziantepte Eyüp oğlu mahallesinde mukim canlı hayvan ihracatı birliği istihbarat memurlarından Darende eski nahiye müdürü halen ikametgâhı meçhul Mahmut Şerife:

Abdullah Aydemirin Yozgat noterinin 7/7/936 tarih ve 1191 numaralı senediyle zimmetinizde alacağı olan dört yüz liranın maamasarif ve faiz tahsili talebi ile icraya müracaatı üzerine tebliği muktazi ödeme emri ikametgâhınızın meçhuliyeti hasebile mercice bir ay müddetle ilânen tebliğine karar verilmiştir. Yukarıda yazılı borcu maamasraf ve faizile ilân tarihinden itibaren bir ay içinde ödemeniz, borcun tamamına veya bir kısmına ve yahut alacaklının takibat icrası hakkında bir itirazınız varsa yine bu müddet zarfında istida ile veya şifahen icra dairesine bildirmeniz ve bildirmediğiniz takdirde bu müddet içinde 74 üncü madde mucibince mal beyanında bulunmanız lâzımdır. Beyanda bulunmazsanız hapisle tazyik olunacağınız gibi hakikate muhalif beyanda bulunursanız hapisle cezalandırılacağınız ve borcu ödemez ve itiraz etmezseniz cebri icraya devam olunacağı 38/1283 numaralı ödeme emrinin tebliği makamına kaim olmak üzere ilân olunur. (38/1283)

Üsküdar Sulh Birinci hukuk hâkimliğinden:

Üsküdarda Kefce dede mahallesi Mektep sokak 15 numaralı hane mutasarrıfları Maryam ve Vartan:

Davacı Hayriye tarafından aleyhlerinize ikame edilen şayan ve müştereken mutasarrıf olduğunuz mezkûr mahalde kâin hanenin izaleyişuyu davasından dolayı mübaşir marifetile gönderilen davetiye zahrındaki mübaşir tarafından verilen şerhte ikametgâhınız meçhul bulunduğu anlaşılmasına binaen on beş gün müddetle ilânen davetiye tebliğ edilmesine ve muhakemenin 27/2/939 Pazartesi günü saat 10 a talikine karar verilmiş olmakla yevm ve vakti mezkûrda Üsküdar Sulh Hukuk mahkemesine gelmeniz lüzumu davetiye makamına kaim olmak üzere ilânen tebliğ olunur. (939/253)

ZENITH

En eski ve halihazırda en mükâmil ve dünyanın her tarafından en fazla aranan radyodur. Yalnız Beyoğlunda BAKER mağazalarında satılmaktadır.

İstanbul 3 üncü İcra memurluğundan:

Bir alacağın temini için haczedilip paraya çevrilmesine karar verilen iki beygirin Küçük Mustafa Paşa Karasarıklı sokak 37 numaralı evin önünde 13/2/939 Pazartesi günü saat 16 da birinci açık arttırması yapılacaktır. Kıymetin % 75 şi bulunmadığı takdirde 17/2/939 Cuma günü ayni saatte mahallinde açık arttırma suretile isteklisine satılacağı ilân olunur. (938/4084)

DEVREDİLECEK İHTİRA BERATI

«Yüzdürülmüş köprüler ve bunlara ait islâhat» hakkındaki icat için alınmış olan 26 Şubat 1937 tarih ve 2372 numaralı ihtira beratının ihtiva ettiği hukuk bu kerre Başkasına devir veyahut mevkii fiile konmak için icara verilebileceği teklif edilmekte olmakla bu hususta fazla malûmat edinmek isteyenlerin Galatada, Aslan han 5 inci kat 1-3 numaralara müracaat etmeleri ilân olunur.

AĞARAN SAÇLAR:

KUMRAL ve SİYA

renkte sıhhî saç boyaları dır. İNGİLİZ KANZUK ECZAHANESİ BEYOĞLU - İSTANBUL

TİYATROLAR

Tepebaşında
Şehir Tiyatrosu
DRAM KISMI
Bu akşam 20,30 da
BİR MİSAFİR GELDİ
İstiklâl caddesinde
Bu akşam 20,30 da
YANLIŞLIKLAR KOMEDYASI
4 Perde

★

Halk operası
Bu akşam 9 da
Modern Kızlar
Yazan: Mahmud Yesari
Pek yakında Macar Yıldızları Yeni ve büyük Bale Heyeti

★

TURAN Tiyatrosu
Bu akşam
Ertuğrul Sadi Te
ve arkadaşları
ÇAMURDA BİR
ZAMBAK - Vodvil 3 Perde.
10 Şubat Cuma günü akşamı
Yüksek okuyucu Muallâ ke-mani Sadi ve arkadaşları Mişel varyetesi Semiha İsma Dümbüllü birlikte